

Diligencia pola que se fai constar que o documento coincide co contido no expediente aprobado inicialmente o 07/07/2023.
Xefe do Servizo de Planificación e Ordenación do Solo
Alberto Feijoo Rodríguez

INSTITUTO
GALEGO DA
VIVENDA E SOLO



COORDINACION CON OTROS ORGANISMOS

ANEJO 22

CVE: zYnqchv5DVB1
Verificación: <https://sede.xunta.gal/cve>



ÍNDICE

1. INTRODUCCIÓN	1
2. ORGANISMOS, ADMINISTRACIONES Y ENTIDADES PÚBLICAS O PRIVADAS CONSULTADAS	1
3. CUADRO RESUMEN DE LAS RESPUESTAS RECIBIDAS	1
APENDICE Nº1. CUADRO RESUMEN DE COMUNICACIONES	1
APENDICE Nº2. COMUNICACIONES REALIZADAS	2



1. INTRODUCCIÓN

En el presente anejo se relacionan los organismos y servicios, susceptibles de ser afectados por la realización de las obras objeto del presente “**Proyecto de Construcción de Apartadero Ferroviario en la PLISAN**”, con los que se han mantenido contactos a efectos de disponer de la información necesaria sobre los bienes, servicios y servidumbres.

En el caso de la Dirección Xeral de Calidade Ambiental, también se remitió un *Documento Ambiental Estratégico* con la solución definitivamente recogida en el proyecto, para su conocimiento y dictamen de Incidencia ambiental.

2. ORGANISMOS, ADMINISTRACIONES Y ENTIDADES PÚBLICAS O PRIVADAS CONSULTADAS

Todos los trabajos se desarrollan dentro de la provincia de Pontevedra, en los Términos Municipales de Salvaterra do Miño y As Neves.

Tras las visitas a la zona de proyecto y realizado un primer análisis, se procede al contacto directo con todas aquellas Compañías y Organismos, de las que se tiene cierta seguridad que pudieran poseer infraestructuras en la zona. A éstas, se les informa de las actuaciones en proyecto y se les remiten inicialmente planos actualizados con las zonas de interés, solicitando la información relativa a sus redes e infraestructuras en la zona de proyecto.

A continuación se presentan los distintos organismos con los que se ha mantenido contacto:

ORGANISMOS OFICIALES

- ADIF
 - › Presidencia
 - › Dirección de Patrimonio
 - › Jefatura de mantenimiento
- MINISTERIO DE AGRICULTURA Y PESCA, ALIMENTACIÓN Y MEDIO AMBIENTE.
 - › Confederación Hidrográfica del Miño-Sil.

ADMINISTRACIONES Y ENTIDADES PÚBLICAS AUTONÓMICAS Y LOCALES

- XUNTA DE GALICIA
 - › Consellería de Infraestructuras y Vivienda. Axencia Galega de Infraestructuras.
 - › Consellería de Industria. Dirección Xeral de Enerxía e Minas
 - › Dirección Xeral de Patrimonio
 - › Dirección Xeral de Calidade Ambiental
- CONFEDERACIÓIN HIDROGRAFICA MIÑO-SIL
- CONCELLO DE SALVATERRA DO MIÑO
- CONCELLO DE AS NEVES

ENTIDADES TITULARES DE SERVICIOS

- ELECTRICIDAD, GAS, HIDROCARBUROS.
 - › Unión Fenosa.
 - › Electra Alto Miño
 - › Gas Galicia SDG (Nedgia).
 - › Compañía Logística de Hidrocarburos. CLH
- TELECOMUNICACIONES
 - › Telefónica.
 - › Correos Telecom.
 - › Vodafone.
 - › R. Cable y Telecomunicaciones Galicia. S.A.

3. CUADRO RESUMEN DE LAS RESPUESTAS RECIBIDAS

En este apartado se recogen en una tabla los datos más representativos que se han generado tras los contactos establecidos con las diferentes entidades que tienen algo que aportar para el desarrollo de este Proyecto.

A continuación se presenta a modo de resumen donde figuran los organismos y entidades con las que se ha establecido contacto.

La correspondencia que se ha mantenido viene recogida en Apéndices del presente Anejo.





APENDICE Nº1. CUADRO RESUMEN DE COMUNICACIONES



APENDICE Nº2. COMUNICACIONES REALIZADAS



Listado de CONTACTOS de los diferentes Organismos o Compañías de Servicios Afectados

SERVICIO	ORGANISMO / COMPAÑÍA	CONTACTO / CARGO	DIRECCION	TELEFONO	FAX	e-mail	Documentacion solicitada	Documentacion recibida	
AYUNTAMIENTOS	CONCELLO DE SALVATERRA DE MIÑO		Prza do Castelo, 1 36450 Salvaterra do Miño	986658126 Ext 239 (urbanismo) Ext 220 (Aparejador) Ext 222 (Arquitecto)		urbanismo@concellodesalvaterra.org	Información servicios Notificación de supresión del Paso a Nivel PK 125/6		
		Carlos Gancelo	Travesía de Vigo 204. 36207 Vigo	986 432 144					
	Gonzalo Cabo Alvarez						Localización de servicios de su competencia.	Se recibe información de Inkolan de los servicios existentes	
	ELECTRICAS	UNION FENOSA DISTRIBUCION, S.A.	Alejandro Touron Rodriguez	Av de Arteixo 171 15007 A Coruña	981 178700 ext 33017	981 17 89 43	aturon@unionfenosa.es	Solicitud de punto de suministro a Unión Fenosa Distribución	
			Francisco J. Ramos Díaz Soporte Técnico-Económico MANTENIMIENTO GALICIA		981 178700 ext 33103		fgarcia@unionfenosa.es		
	ELECTRO ALTO MIÑO		Chan da Ponte, Parc. 19 - Polígono Chan da Ponte 36459 Salvaterra de Miño (Pontevedra)	986 658 210	986 658 277	administracion@eamsalvaterra.com	Localización de servicios de su competencia	Se aclara con Luis Tizón que no se afectan Lineas de su Dominio	
COMUNICACIONES	TELEFÓNICA DE ESPAÑA, S.A.	Juan Carlos Rodriguez Torres	c/ San Salvador 10, 36204 Vigo	986 81 28 90		juancarlos.rodrigueztorres@telefonica.es	Localización de servicios de su competencia		
	CORREOS Y TELEGRAFOS	Francisco Díaz Couceiro Jefe de tecnologia Zona1º	C/Alcalde M. Casas s/n 15070 A Coruña	981 216 990	981 216 992		Localización de servicios de su competencia	Se recibe notificación de que no se afectan servicios de su competencia	
		Rubén Perez Gómez Coordinador territorial Zona Norte	C/Jardines de San Francisco s/n 3º I 27070 Leon	987 87 68 68	987 87 60 40	ruben.perez@correos.es			
	R	Pablo Fenández Vilaríño	c/ García Barbón 38, 36201 Vigo	986 11 20 00		pfernandez@mundo-R.net	Localización de servicios de su competencia	Se recibe contestación de que no existen infraestructuras en el entorno	
		Ramón Rodriguez Responsable Infraestructuras de Red	c/ Real 85 15003 A Coruña	981 91 10 00	981 911 005	rrodrigueze@mundo-R.net			
VODAFONE	Melania Moreira Muñoz	c/ Severo Ochoa 1, Pol. Ind. La Grela 15008 A Coruña	607 135 501		melania.moreira@vodafone.com	Localización de servicios de su competencia			
GAS	Gas Galicia SDG, S.A.	Honorio Blanco Muñoz (Jefe de SS.TT. y Conexiones AP Galicia-Asturias)	Rua Lisboa s/n Edificio Area Central Pol. Fontiñas. Local 31 15707 Santiago de Compostela	981 56 91 00	981 56 61 02		Localización de servicios de su competencia	Se recibe información de Inkolan de los servicios existentes	
MINISTERIO DE MEDIO AMBIENTE	CONFEDERACION HIDROGRAFICA MIÑO-SIL	Comisaría de Aguas	CURROS ENRIQUEZ 4 2º 32003 OURENSE				Instrucciones sobre actuaciones a desarrollar para autorización Notificación de supresión de Paso a Nivel en PK 125/6	Gestiones con la Confederación realizadas por el IGVS a través de la empresa SERYE Ing. Solicitud Estudio de vegetación y análisis inundabilidad en trámite de información ambiental	
CIA	Dirección Xeral de Enerxía e Minas	Subdirección Xeral de Recursos Minerais Mª Jose Mijares Coto	Eduardo Pondal, 64 36003 PONTEVEDRA	986 805 205/204	986 805 246		Información sobre servicios e infraestructuras	Se recibe información de que no ha habido cambios en el expediente de las concesiones respecto a lo ya enviado a la Autoridad Portuaria.	
		Servizo Territorial de Vigo	Praza da Estrela s/n. 36201 Vigo	986 817 550				Se notifica como hueco disponible para vertedero la concesión Doña Gloria en As Neves, gestionada por Granuroca SL	



Listado de CONTACTOS de los diferentes Organismos o Compañías de Servicios Afectados



SERVICIO	ORGANISMO / COMPAÑÍA	CONTACTO / CARGO	DIRECCION	TELEFONO	FAX	e-mail	Documentacion solicitada	Documentacion recibida
XUNTA DE GALI	DIRECCION XERAL DO PATRIMONIO CULTURAL	Dirección Xeral do Patrimonio cultural	Complejo Administrativo San Lázaro, s/n 15781-SANTIAGO DE COMPOSTELA	981 541 055	981 541 100		Informacion sobre bienes de patrimonio cultural proximos	Se recibe información de que existient dos elementos de interés de patrimonio afectados dentro de su contorno de protección: "Val de Foxos" en Salvaterra y "Pesqueira do Cachón" en As Neves Solicitud Proyecto Arqueológico de la obra
	DIRECCION GENERAL DE CALIDAD Y EVALUACION AMBIENTAL	Dirección General de Calidad y evaluacion ambiental	Complejo Administrativo San Lázaro, s/n 15781-SANTIAGO DE COMPOSTELA	981 541 055	981 541 100		Se envia DAE	Alegaciones al Documenttoo de Inicio
	AGENCIA GALEGA DE INFRAESTRUTURAS	Fausto Núñez Vilar (Jefe del Servicio Provincial de Estradas)	Victor Said Armesto, 1 36001 PONTEVEDRA	986 84 58 00	986 84 59 09		Solicitud datos PO-400 para puente	Envían características del paquete de firme y sección tipo del puente a considerar en diseño
ADIF	ADIF D. de Patrimonio y urbanismo		Avenida Pio XII 110 28036 Madrid	91 300 80 61		acabello@adif.es	Linea de delimitación de Dominio Publico ferroviario	Solicitan documentacion de zona de afección en planta en ETRS89 y se envía
	ADIF D.G. de mantenimiento y explotacion de Red Convencional Norte	Luis Palacios	c/ Eulogio Gómez Franqueira, 6. 32001 Ourense	988 36 93 48		lpalacios@adif.es	Planos de electrificacion de la Linea Monforte-Orense-Vigo	Envían Linea de Dominio Público en CAD Se realiza reunión de coordinación con ADIF en Jefatura de Ourense.





1- ADIF – DIRECCION COMERCIAL

MINISTERIO DE FOMENTO

Puerto de Vigo

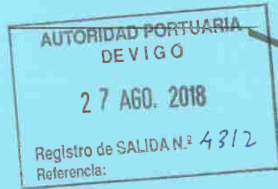

Autoridad Portuaria de Vigo

Praza da Estrela, 1
36201 VIGO
C.I.F.: Q - 3667002 - D
Teléfono 986 268 000
Fax 986 268 001
E-mail: apvigo@apvigo.es
www.apvigo.com

ADIF

Dirección General de Mantenimiento y Explotación de Red Convencional Norte

D. Luis Palacios
C/ Eulogio Gómez Franqueira 6
32001 OURENSE

EXPEDIENTE: PROYECTO CONSTRUCTIVO DEL APARTADERO FERROVIARIO DE LA PLISAN. TT.MM. SALVATERRA – AS NEVES (PONTEVEDRA)

ASUNTO: Solicitud de información

Actualmente la UTE GPO Ingeniería y Arquitectura SLU-Galaicontrol SL está redactando para la Autoridad Portuaria de Vigo el PROYECTO CONSTRUCTIVO DEL APARTADERO FERROVIARIO DE LA PLISAN. TT.MM. SALVATERRA – AS NEVES (PONTEVEDRA), ubicada en los concellos de Salvaterra do Miño y As Neves.

Con esta actuación se pretende dotar a la PLISAN de un apartadero ferroviario y sus accesos a la Red Ferroviaria de Interés General, así como el desarrollo inicial del Centro Intermodal recogido en la **Modificación Puntual del Proyecto Sectorial de Implantación de la PLISAN**, aprobado definitivamente el 15/05/2012 (DOG nº108 de 06/06/2012).

Esta actuación ha sido autorizada por ADIF con fecha 13/12/17 y referencia 17CASR12N078

Para la correcta realización del Proyecto se solicita **información sobre las instalaciones de electrificación de la línea Monforte de Lemos – Ourense – Vigo, en vía general, entre los P.K. 122 y 126, así como resto de información que considere oportuna.**

Se adjunta plano con la localización del proyecto y la actuación propuesta.

Con el fin de disponer de la información necesaria en la redacción del Proyecto, se solicita y agradece su remisión a la mayor brevedad posible.

Finalmente, indicamos que para cualquier aclaración o datos complementarios que consideren oportunos pueden dirigirse a Manuel Barredo (UTE GPO-Galaicontrol, P.T.L. de Vigo Rúa B. Valladares 36314 VIGO (Pontevedra); T. 680 663 100; mbarredo@gpogroup.com).

Sin otro particular reciba un cordial saludo.

Vigo, 2 de agosto de 2018

La Directora de la Autoridad Portuaria

Fdo.: Beatriz Colunga Fidalgo



201801717_REUNIÓN CON ADIF
ORENSE



Código Interno : GPM18046
Proyecto : ACCESO FERROVIARIO A LA PLISAN (Pontevedra)
Lugar : Jefatura ADIF Orense.
Fecha : 17 de julio de 2018.10.00 h

ASISTENTES

Luis Palacios	ADIF
Oscar Cañón	ADIF
Manuel Barredo	GPO
Jose Antonio Yañez	GPO Sistemas
Humberto López del Castillo	GPO Sistemas

A-La UTE GPO-Galaicontrol realiza una introducción de las características del AnteProyecto, así como de la experiencia del personal que realizará la parte de IISS y electrificación ferroviaria.

A continuación, por parte de ADIF se realizan los siguientes comentarios, complementando la información del documento de autorización y algunas como nuevas peticiones.

1.- Electrificación. Se realiza un repaso a lo definido en el anteproyecto, comentando desde ADIF lo siguiente:

- De las soluciones planteadas en el Anteproyecto la que se adopta es la de alimentación eléctrica desde la propia línea de electrificación de ADIF.
- Se está diseñando por ADIF la mejora de la electrificación de ADIF de la línea convencional a una tensión de 25.000 V, aunque no se definen fechas de implantación. Se pide que la nueva instalación sea híbrida para voltajes de 3000 V y 25000 en previsión de futura ampliación. La sección de catenaria sería la misma, pero aislamientos y péndolas serían para 25.000 V. En explotación esto supone máquinas que sean compatibles para 25.000V. **ESTO NO ESTA INCLUIDO EN EL ANTEPROYECTO.**
- El entronque en zona de escapes de conexión estarán compuestos por:
 - Lado Vigo: 1 seccionador + 1 extrarrápido, para la alimentación y un aislador de sección con seccionador telemandado.
 - Lado Monforte: un aislador de sección con seccionador telemandado.
- La electrificación interior será a definir por el Puerto.
- Los seccionadores estarán telemandados desde la central situada en Orense.
- El empalme de Fibra Óptica más próximo está en el PK 124/531.
- Se solicita a ADIF los planos de electrificación de la línea para comprobar geometría, características, ubicación y tipos de postes, descentramientos, vanos....

2.- Señalización.

- Desde ADIF informan que las soluciones definidas en el Anteproyecto no son factibles, pues los enclavamientos existentes en las estaciones próximas de Salvaterra y As Neves no soportan tecnología para albergar las nuevas instalaciones necesarias para la señalización de los accesos de entrada y salida a la PLISAN.
- El enclavamiento interior de la PLISAN será a definir por el Puerto en base a sus necesidades. Lo reflejado por ADIF en el Plan de Explotación en el interior de la PLISAN es una idea/propuesta.
- La instalación de accesos a la PLISAN supone modificaciones en la señalización existente en las estaciones de Salvaterra y As Neves, así como en zonas intermedias entre ambas estaciones.
- Desde ADIF se dice que el enclavamiento de la PLISAN tiene que ser telemandado desde As Neves. Se instalará un controlador de objetos para controlar los accesos a la PLISAN que se conectará al enclavamiento de As Neves.

201801717_REUNIÓN CON ADIF ORENSE



- El enclavamiento de As Neves es de relés, por lo que no admite la instalación de nuevos elementos, por lo que ha de renovarse el enclavamiento de la estación actual a un enclavamiento electrónico para poder instalar el controlador de objetos. ESTO NO ESTA INCLUIDO EN EL ANTEPROYECTO.

- Se indica que el Anteproyecto no incluye esta información de modificación del enclavamiento de la Estación de As Neves, y que esto supone un alto incremento económico al presupuesto.

- Los accesos han de ser tratados en composición conjunta de escape en lugar de únicamente desvío, para guiar a las vías mango cuando haya explotación interior para mayor seguridad.

- El cableado a instalar será con factor de reducción.

- Las señales a instalar serán de tipo LED.

- El ASFA a instalar será Digital.

- La instalación del controlador de objetos se propone cercano a la caseta de Tren Tierra situada en el PK 123/800.

- Para la situación del nuevo enclavamiento electrónico es As Neves es preciso instalar una nueva caseta o ampliar la existente en la Estación de As Neves, de modo que en la actual estén las instalaciones de energía y comunicaciones y en la nueva o ampliación las instalaciones de señalización. Esto requiere además renovar el cableado de la propia estación, así como modificar señales de la estación en vía general y apartaderos.

- Se ha de cambiar además el videográfico de Orense para incluir los cambios.

- El software del puesto de control es de CAF Signal

- El software del puesto de control es de Schneider

- El cableado existente en la zona está formado por: Fibra Óptica, Energía a 2200 V, cable de 19 cuadretes y cable de bloqueo.

3.- Comunicaciones.

- Las comunicaciones será mediante ASFA digital + Tren Tierras

- Se cree que la caseta de Tren Tierra tan cercana a la PLISAN no presentará problemas de cobertura.

4.- Vía.

- Se recuerda la necesidad de cambio del tipo de desvío a colocar en la vía general recogido en la autorización, de tg 0.09 y CR, ya tenido en cuenta en los trabajos preliminares de trazado del Proyecto

- Se requiere que haya un vallado entre la línea general y las vías mango para que haya un espacio en zona de seguridad para labores de mantenimiento. Esto requiere un vallado a más de 3 m del hilo próximo.

- El vallado debe ser puesto a tierra

- Se dejarán accesos a zonas de los escapes para labores de mantenimiento

- Las canaletas de ISS serán de doble seno, de hormigón, con tapa.

5.- Plan de Explotación.

- El programa de explotación ha de ser revisado por la SPI (Subdirección de Programación e instalaciones.

B.- Visita de campo

A continuación de la reunión se realiza visita de campo a la Estación de As Neves y a la zona de implantación de la PLISAN. La caseta de señalización existente de As Neves tiene unas dimensiones aproximadas de 6x4 m. Se podría ampliar la caseta para nuevas instalaciones por el lado este.

C.- Documentación adjunta

Se adjunta Programa de Explotación de ADIF de la estación de As Neves entregado por ADIF.

Vigo, 17 de julio de 2018.

AS NEVES

AS NEVES - L810_BIF. CHAPELA - MONFORTE DE LENÇOS - Km 120,608

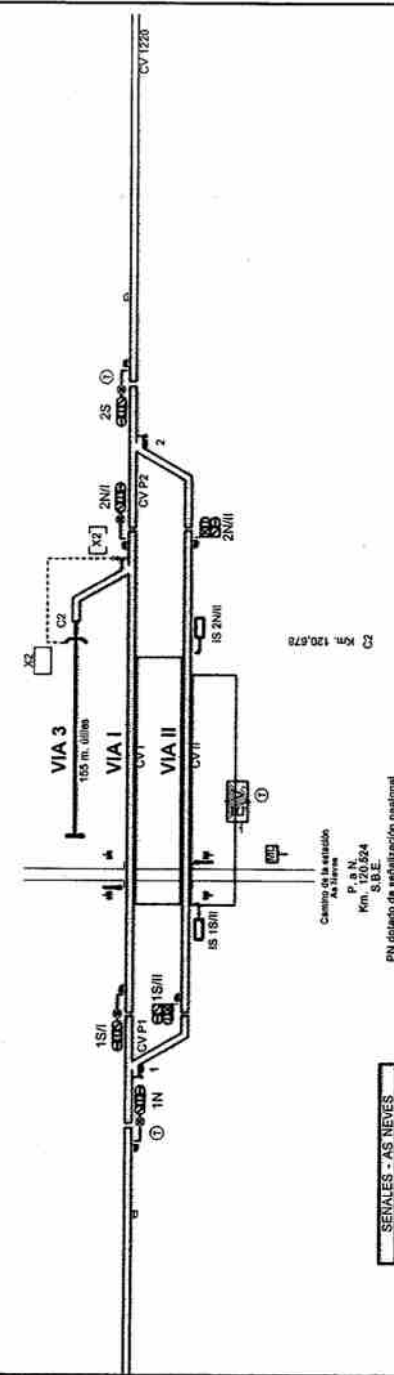

SEÑALES - AS NEVES	Nombre	P.K.	Hombros	P.K.
1100	119,005	125,001	121,653	
1101	119,005	2001	120,800	
1102	120,340	2048	120,800	
1103	120,425	25	125,800	
1104	120,443	12,31	122,452	
121500	120,511	1250	122,052	

APARATOS - AS NEVES			
Nº	Nombre	P.P.A.	VEL.
1	120,555		
2	120,555		

PN de plano de señalización pasional.

Centro de la estación
 PLISAN
 Km 120,624
 S.B.E.

ACTIVIDADES		FECHA		LUGAR	
DESCRIPCIÓN	REALIZADO	FECHA	FECHA	LUGAR	LUGAR
CONTRATO	REVISIÓN	12/05/2018	04/07/2018	VIGO	VIGO
CONTRATO	REVISIÓN	12/05/2018	04/07/2018	VIGO	VIGO
CONTRATO	REVISIÓN	12/05/2018	04/07/2018	VIGO	VIGO
CONTRATO	REVISIÓN	12/05/2018	04/07/2018	VIGO	VIGO
CONTRATO	REVISIÓN	12/05/2018	04/07/2018	VIGO	VIGO
CONTRATO	REVISIÓN	12/05/2018	04/07/2018	VIGO	VIGO

odif		SUBDIRECCIÓN DE PROG. DE INSTALACIONES
ARBO - REDONDELA		





QVE: xh0m4hy5dVb4

Verificación: <https://sede.xunta.gal/cve>



INSTITUTO
GALEGO DA
VIVENDA E SOLO

Diligencia pola que se fai constar que o documento cobricado co contido no expediente é aprobado inicialmente o 07/07/2023
Xefe do Servizo de Planificación e Ordenación do Solo
Alberto Feijoo Rodríguez

SALVATERRA

SALVATERRA - L.819_BIF. CHAPELA - MONFORTE DE LEMOS - Km 127,332

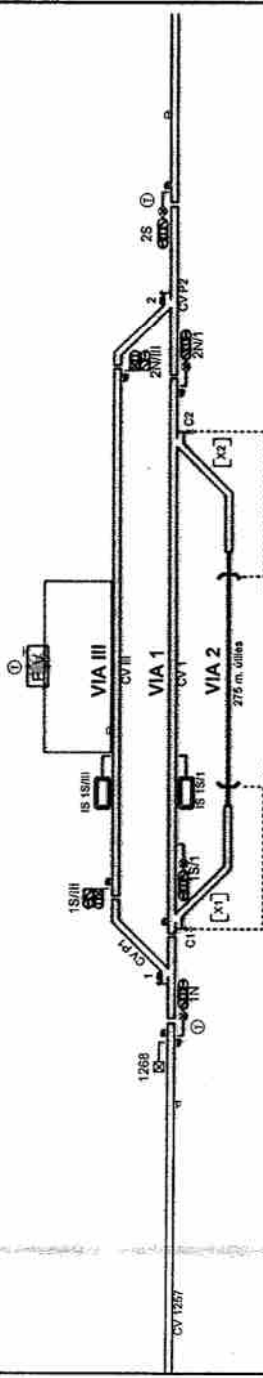

1286
0 1286 2566

Nome	P.S.	Numero	P.K.
1286	128.703	1S/III	127.003
1287	128.703	2A/1	127.455
1288	128.750	2A/III	127.457
1289	128.835	2S	127.694
1291	128.835	1S/IIII	128.883
1292	127.650	1S/II	128.883

Nº	Micromo	P.A. 1	VEL.
1		128.71A	
C1		128.813	
C2		127.448	
2		127.526	

ANUNCIANTE		TIPO DE ANUNCIO		LUGAR		CATEGORÍA		CÓDIGO	
RAZÓN SOCIAL	DIRECCIÓN	IDENTIFICACIÓN	DESCRIPCIÓN	PROVINCIA	MUNICIPIO	TIPO	CATEGORÍA	INDICADOR	INDICADOR
ADIF	AV. S. XE. 10			LA CORUÑA	MONFORTE DE LEMOS	PROVINCIA	LA CORUÑA	LA CORUÑA	LA CORUÑA
						C-418-43			
						ESTRUTURA: 100.000.000			



ADIF SUBDIRECCIÓN DE
PROG. DE INSTALACIONES

ARBO - REDONDELA



M^{ra} LUISA DOMÍNGUEZ
Presidenta

D. JESÚS VÁZQUEZ ALMUÑA
Presidente
Autoridad Portuaria de Vigo
Plaza da Estrela, nº 1
36201 VIGO (Pontevedra)

**ASUNTO: PROYECTO CONSTRUCTIVO APARTADERO FERROVIARIO DE LA PLATAFORMA LOGÍSTICA
PLISAN**

Con relación a su escrito de fecha 5 de octubre de 2021, mediante el que remite el Proyecto Constructivo correspondiente al "Apartadero Ferroviario de la Plataforma Logística, PLISAN. TT.MM. Salvaterra de Miño – As Neves", elaborado por la Autoridad Portuaria de Vigo, y una vez consultadas las áreas técnicas de Adif, le indicamos lo siguiente:

El citado proyecto recoge las observaciones realizadas por parte de Adif, por lo que pueden iniciarse los trámites previstos en la Resolución de Autorización de conexión a la RFIG y documentación complementaria otorgada en su día, previos al inicio de las obras correspondientes.

Adicionalmente comentar que, en el apartado 7.2 de la Memoria del Proyecto Constructivo, se indica que se diseña para gálipos GEC16 – GC, mientras que en el documento anexo "Plan de explotación y mantenimiento" se concreta que se aplicará contorno de gálibo GEC16 para partes altas y GEI2 para partes bajas.

Actualmente la línea 810 a la que se conectará dicha infraestructura no dispone de gálibo GEC16, aunque se están redactando proyectos de mejora de estas líneas, pero sin garantizar por el momento el GEC16. No obstante, el gálibo de partes bajas GEI2 con el que se diseña no es adecuado para la circulación como autopista ferroviaria, por lo que debería revisarse si se está considerando por la APV dicha posibilidad.

Atentamente,

Firmado electrónicamente por: MARIA LUISA DOMINGUEZ GONZALEZ
29.10.2021 22:34:28 CEST



Ver alcance en aenor.es

Adif Presidencia

Calle Sor Ángela de la Cruz, 3 9ª Planta
28020 Madrid

Tel. (+34) 917 74 41 05 - 150 105

www.adif.es



2- ADIF – PATRIMONIO





MINISTERIO DE FOMENTO

Puerto de Vigo

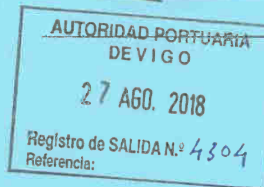

Autoridad Portuaria de Vigo

Praza da Estrela, 1
36201 VIGO
C.I.F.: Q - 3667002 - D

Teléfono 986 268 000
Fax 986 268 001
E-mail: apvigo@apvigo.es
www.apvigo.com

ADIF
Dirección de Patrimonio y urbanismo
Avenida Pio XII 110
28036 MADRID

EXPEDIENTE: PROYECTO CONSTRUCTIVO DEL APARTADERO FERROVIARIO DE LA PLISAN. TT.MM. SALVATERRA – AS NEVES (PONTEVEDRA)

ASUNTO: Solicitud de información

Actualmente la UTE GPO Ingeniería y Arquitectura SLU-Galaicontrol SL está redactando para la Autoridad Portuaria de Vigo el **PROYECTO CONSTRUCTIVO DEL APARTADERO FERROVIARIO DE LA PLISAN. TT.MM. SALVATERRA – AS NEVES (PONTEVEDRA)**, ubicada en los concellos de Salvaterra do Miño y As Neves.

Con esta actuación se pretende dotar a la PLISAN de un apartadero ferroviario y sus accesos a la Red Ferroviaria de Interés General, así como el desarrollo inicial del Centro Intermodal recogido en la **Modificación Puntual del Proyecto Sectorial de Implantación de la PLISAN**, aprobado definitivamente el 15/05/2012 (DOG nº108 de 06/06/2012).

Esta actuación ha sido autorizada por ADIF con fecha 13/12/17 y referencia 17CASR12N078.

Para la correcta realización del Proyecto se solicita información sobre la Línea de Dominio Público de ADIF en la zona afectada por las obras, en la Línea Monforte de Lemos – Ourense – Vigo, en vía general, entre los P.K. 122 y 126, así como resto de información que considere oportuna.

Se adjunta plano con la localización del proyecto y la actuación propuesta.

Con el fin de disponer de la información necesaria en la redacción del Proyecto, se solicita y agradece su remisión a la mayor brevedad posible.

Finalmente, indicamos que para cualquier aclaración o datos complementarios que consideren oportunos pueden dirigirse a Manuel Barredo (UTE GPO-Galaicontrol, P.T.L. de Vigo Rúa B. Valladares 36314 VIGO (Pontevedra); T. 680 663 100; mbarredo@gpogroup.com).

Sin otro particular reciba un cordial saludo.

Vigo, 2 de agosto de 2018

La Directora de la Autoridad Portuaria,

Fdo.: Beatriz Colunga Fidalgo

4- CONCELLO SALVATERRA DO MIÑO



MINISTERIO DE FOMENTO

Puerto de Vigo

AUTORIDAD PORTUARIA DE VIGO

27 AGO. 2018

Registro de SALIDA N.º 4314

Referencia:

CONCELLO DE SALVATERRA DO MIÑO

Departamento de Urbanismo

Praza do Castelo, 1

36450 SALVATERRA DO MIÑO

Autoridad Portuaria de Vigo

Praza da Estrela, 1

36201 VIGO

C.I.F. Q - 3667002 - D

Teléfono 986 268 000

Fax 986 268 001

E-mail: apvigo@apvigo.es

www.apvigo.com

EXPEDIENTE: PROYECTO CONSTRUCTIVO DEL APARTADERO FERROVIARIO DE LA PLISAN. TT.MM. SALVATERRA – AS NEVES (PONTEVEDRA)

ASUNTO: Solicitud de información

Actualmente la UTE GPO Ingeniería y Arquitectura SLU-Galaicontrol SL está redactando para la Autoridad Portuaria de Vigo el **PROYECTO CONSTRUCTIVO DEL APARTADERO FERROVIARIO DE LA PLISAN. TT.MM. SALVATERRA – AS NEVES (PONTEVEDRA)**, ubicada en los concellos de Salvaterra do Miño y As Neves.

Con esta actuación se pretende dotar a la PLISAN de un apartadero ferroviario y sus accesos a la Red Ferroviaria de Interés General, así como el desarrollo inicial del Centro Intermodal recogido en la **Modificación Puntual del Proyecto Sectorial de Implantación de la PLISAN**, aprobado definitivamente el 15/05/2012 (DOG nº108 de 06/06/2012).

Para la correcta realización del Proyecto se solicita **información sobre la zona a expropiar** que pueda verse afectada por las obras.

Se adjunta plano con la localización del proyecto y la actuación propuesta.

Con el fin de disponer de la información necesaria en la redacción del Proyecto, se solicita y agradece su remisión a la mayor brevedad posible.

Finalmente, indicamos que para cualquier aclaración o datos complementarios que consideren oportunos pueden dirigirse a Manuel Barredo (UTE GPO-Galaicontrol, P.T.L. de Vigo Rúa B. Valladares 36314 VIGO (Pontevedra); T. 680 663 100; mbarredo@gpogroup.com).

Sin otro particular reciba un cordial saludo.

Vigo, 1 de agosto de 2018

La Directora de la Autoridad Portuaria

Fdo.: Beatriz Colunga Fidalgo





Sra. Dña. Marta Valcarcel Gómez
ALCALDESA-PRESIDENTA DEL CONCELLO DE SALVATERRA DO MIÑO
Praza do Castelo, 1
36450 SALVATERRA DO MIÑO

Vigo, 21 de junio de 2020

EXPEDIENTE: PROYECTO CONSTRUCTIVO DEL APARTADERO FERROVIARIO DE LA PLISAN.
TT.MM. SALVATERRA – AS NEVES (PONTEVEDRA)

ASUNTO: Supresión de Paso a Nivel ferroviario L810 P.K. 125+482

Estimada Alcaldesa,

Con motivo de la redacción del **PROYECTO CONSTRUCTIVO DEL APARTADERO FERROVIARIO DE LA PLISAN. TT.MM. SALVATERRA – AS NEVES (PONTEVEDRA)**, se ha analizado conjuntamente con ADIF la seguridad del Paso a Nivel ferroviario situado en el PK 125+482 de la Línea Ourense-Redondela, obteniendo que, tras la apertura al tráfico de la terminal ferroviaria, la situación de riesgo por la presencia de dicho paso a nivel hace recomendable su supresión.

Dado que este paso a nivel no da continuidad a ningún camino, y por la existencia de pasos a distinto nivel bajo la línea ferroviaria a ambos márgenes, la permeabilidad transversal en la vía queda garantizada. Por ello, se le informa que como solución más segura se propone la supresión del mismo instalando una barrera para evitar que los vehículos accedan a la vía accidentalmente.

Se adjunta plano con la localización del paso a nivel.

Lo que se comunica para su información y efectos oportunos.

Sin otro particular, reciba un cordial saludo.

EL PRESIDENTE

Fdo.: Jesús Vázquez Almuíña

www.apvigo.com

Praza da Estrela nº 1, 36201 VIGO - C.I.F. Q - 3667002 - D
Teléfono +34 986 268 000 - Fax +34 986 268 001 - E-mail: apvigo@apvigo.es



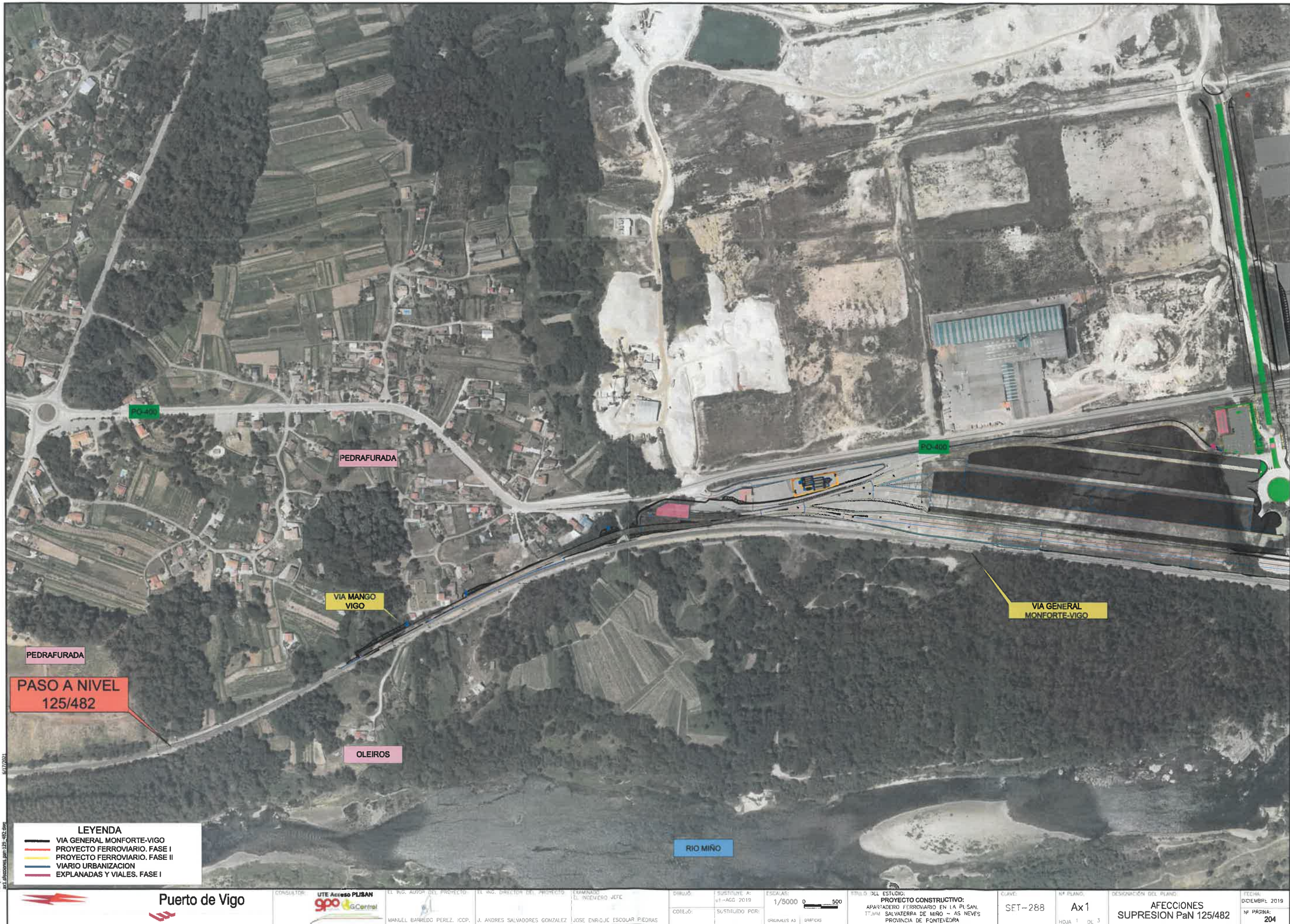

46172001
46172001

LEYENDA	
	VIA GENERAL MONFORTE-VIGO
	PROYECTO FERROVIARIO, FASE I
	PROYECTO FERROVIARIO, FASE II
	VIARIO URBANIZACION
	EXPLANADAS Y VIALES, FASE I

		CONSULTOR: 	EL ING. AUTOR DEL PROYECTO: MANUEL BARREDO PEREZ, ICCP.	EL ING. DIRECTOR DEL PROYECTO: J. ANDRES SALVADORES GONZALEZ	EXAMINADO EL INDIKERIO JEFE: JOSE ENRIQUE ESCOLAR PIEDRAS	DIBUJOS: SUSTITUIRE A: v1 - AGO 2019	ESCALAS: 1/5000	TITULO DEL ESTUDIO: PROYECTO CONSTRUCTIVO: APARTADERO FERROVIARIO EN LA PLISAN, T7,MM SALATERRA DE MIÑO - AS NEVES PROVINCIA DE PONTEVEDRA	CLAVE: SET-288	Nº PLANO: Ax1	DESIGNACIÓN DEL PLANO: AFECCIONES SUPRESION PaN 125/482	FECHA: DICIEMBRE 2019
						ORIGINALS A3 GRÁFICAS				HOJA 1 DE 3	Nº PÁGINA: 204	



17-jun-21
 8:17:00
 8:17:00

LEYENDA

- VIA GENERAL MONFORTE-VIGO
- PROYECTO FERROVIARIO. FASE I
- PROYECTO FERROVIARIO. FASE II
- VIARIO URBANIZACION
- EXPLANADAS Y VIALES. FASE I

		CONSULTOR: 	EL ING. AUTOR DEL PROYECTO: MANUEL BARRIDO PÉREZ, ICCP.	EL ING. DIRECTOR DEL PROYECTO: J. ANDRÉS SALVADORES GONZÁLEZ	EXAMINADO EL INGENIERO JEFE: JOSÉ ENRIQUE ESCOLAR PIEDRAS	DIBUJÓ: V1-AGO 2019	ESCALAS: 1/2500	TÍTULO DEL ESTUDIO: PROYECTO CONSTRUCTIVO: APARTADO FERROVIARIO EN LA PLISAN, 11 KM SALVATERRA DE MIÑO - AS NEVES PROVINCIA DE FONTEVEDRA	CLAVE: SFT-288	Nº PLANO: Ax1	DESIGNACIÓN DEL PLANO: AFECCIONES SUPRESION PaN 125/482	FECHA: DICIEMBRE 2019
						COTEJÓ: SUSTITUIDO POR:	ORIGINALS A3 GRÁFICAS			HOJA 2 DE 3	Nº PÁGINA: 204	



17/Jan/21
8/1/Encostas San 125-482.dwg
6/1/2021

LEYENDA

- VIA GENERAL MONFORTE-VIGO
- PROYECTO FERROVIARIO. FASE I
- PROYECTO FERROVIARIO. FASE II
- VIARIO URBANIZACION
- EXPLANADAS Y VIALES. FASE I

	CONSULTOR: UTE Acceso PLIBAN 	TITULO DEL ESTUDIO: PROYECTO CONSTRUCTIVO: APARTADERO FERROVIARIO EN LA PLSAN, TT.MM SALVATERRA DE MIÑO - AS NEVES, PROVINCIA DE FONTEVEDRA	CLAVE: SE1-268	Nº PLANO: Ax 1 HOJA 3 DE 3	DESIGNACIÓN DEL PLANO: AFECCIONES SUPRESION PaN 125/482	FECHA: DICIEMBRE 2019 Nº PAGINA: 204
	MANUEL BARRERO PEREZ, I.C.C.P.	J. ANDRES SALVADORES GONZALEZ	JOSE ENRIQUE ESCOLAR PIEDRAS	ESCALAS: 1/1000 0 100	SUSTITUYE A: VI-AGO 2019 SUSTITUIDO POR:	OPERALES AS: GRÁFICAS



REGISTRO DE SALIDA

Nº de registro: REGAGE21s00011763750

Fecha de registro: 29-06-2021 13:25:07

Puede acceder a la "copia original" electrónica de los documentos originales en papel presentados en la Oficina de Asistencia en Materia de Registros mediante el código seguro de verificación (CSV) que figura a continuación. Para ello debe acceder a la Sede Electrónica de Fomento en <https://sede.fomento.gob.es/MFOM.ConsultaCSV.Web/> (O.M. 24/02/2011)

Archivos anexos

Nombre	Validez	Tipo	Hash/CSV
SKM_C25821062914090.pdf	Copia	Documento adjunto al formulario	Hash: 346E782817939FDE75C1B024677C995B0DCCD500
SKM_C25821062914091.pdf	Copia	Documento adjunto al formulario	Hash: A112B16F58498F4B8B871FCE3EB5C62D9BEC242D
image17704.pdf	Copia	Formulario	Hash: F143E714662B2B4049E30E7E90F040CBA637DED6
SKM_C25821062914080.pdf	Copia	Documento adjunto al formulario	Hash: 11256042B85E3B2CCBD7FA200E922D231ABBE416
JustificanteRegistro_REGAGE21s00011763750.pdf	Original	Documento adjunto al formulario	CSV: MFOM02SDA29C6E5180799321936C

El Registro realizado está amparado en el Artículo 16 de la ley 39/2015.





RECIBO

VALIDEZ: Original

CSV:

HUELLA DIGITAL: 798d8addcd883d5dd093bd32bdd9ca28cabca4526

DOCUMENTO FIRMADO ELECTR3NICAMENTE

REGISTRO DE ENTRADA		
OFICINA	Nº REGISTRO	FECHA Y HORA
Oficina Central de Registro	2022-E-RC-1661	24/11/2022 07:46
RESUMEN		
REMITINDO CERTIFICACION URBANISTICA SOBRE APARTADOIRO DA PLISAN		
TERCERO	NIF/CIF/DIR3	NOMBRE
Interesado	L01360502	Ayuntamiento de Salvaterra de Miño

SIR	
ORIGEN	
L01360502	Ayuntamiento de Salvaterra de Miño
O00019967	Registro General Ayuntamiento de Salvaterra de Miño
DESTINO	
EA0001322	Autoridad Portuaria de Vigo
O00003666	Registro General de la Autoridad Portuaria de Vigo

DOCUMENTOS	
NOMBRE DEL FICHERO: CERTIFICACION_URBANISTICA_APARTADOIRO_PLISAN.pdf	TIPO DE DOCUMENTO:
VALIDEZ: Original	CSV:
HUELLA DIGITAL: aab1d2b6c7bbb3586562d46d91097f4568518b49	
NOMBRE DEL FICHERO: oficio_remision_Certificado_Urbanistico.pdf	TIPO DE DOCUMENTO:
VALIDEZ: Original	CSV:
HUELLA DIGITAL: 0adaf36dc849ee0a50353e80b182be05c0305f90	
NOMBRE DEL FICHERO: Minuta-2022-S-RC-2776.pdf	TIPO DE DOCUMENTO:

Autoridad Portuaria de Vigo

Praza da Estrela 1, Vigo. 36201 (Pontevedra). Tfno. 986268000. Fax: 986268001



Codi. Validaci3dn: 4Y6SFEA4:SY6Z:YF6747ZDS395 | Verificaci3dn: https://sede.xunta.gal/cve
Documento firmado electr3nicamente desde el plataforma ePublico Gestiona | P3gina 1 de 2

Autoridad Portuaria de Vigo

Praza da Estrela 1, Vigo. 36201 (Pontevedra). Tfno. 986268000. Fax: 986268001



Codi. Validaci3dn: 4Y6SFEA4:SY6Z:YF6747ZDS395 | Verificaci3dn: https://sede.xunta.gal/cve
Documento firmado electr3nicamente desde el plataforma ePublico Gestiona | P3gina 2 de 2



CONCELLO
DE
50 SALVATERRA DE MIÑO
(PONTEVEDRA)

DONA PAULA RIÁDIGOS IGLESIAS, SECRETARIA DO CONCELLO DE SALVATERRA DE MIÑO (Pontevedra)

CERTIFICA: Que o Sr Arquitecto Técnico Municipal do Concello de Salvaterra de Miño, D. Rafael Docampo Fernández, en data 22 de novembro de 2022, emite un informe, no que literalmente, sinala o seguinte:

REFERENCIA: 1383/2022.....Fecha: 21.11.22.
SOLICITANTE:.....Autoridad Portuaria Vigo.
SITUACIÓN:.....Zacoteiras - Oleiros.
TIPO:.....INFORME URBANISTICO.

RAFAEL DOCAMPO FERNANDEZ, ARQUITECTO TECNICO DO CONCELLO DE SALVATERRA DE MIÑO,

INFORMA:

Se solicita certificado de clasificación urbanística de los terrenos en la zona de flujo preferente recogidos en plano adjunto a la solicitud.

Teniendo en cuenta la documentación aportada y de acuerdo con las NNSS de Planeamiento de Ambito Municipal del Concello de Salvaterra de Miño, publicadas en el B.O.P. nº 141 de fecha 26/07/93, las circunstancias urbanísticas de la zona grafiada en el plano aportado son las siguientes:

ZONA NOROESTE
Suelo Rústico de Protección Ordinaria
Núcleo Rural de Baja Densidad (Zacoteiras)

ZONA NORESTE
Suelo Rústico de Protección de Cauces.
PLISAN

ZONA SUROESTE
Núcleo Rural de Baja Densidad (Zacoteiras)
Suelo Rústico de Protección de Cauces.

ZONA SURESTE
Suelo Rústico de Protección de Cauces.



Cod. Validación: AR7YCT156A4NL9XDJGZ67VW4D | Corrección: <https://concellodesalvaterra.sedelectronica.gal/>
Documento firmado electrónicamente desde el plataforma xestora eSP-Juicio | Página 1 de 3

Según el PLAN BÁSICO AUTONÓMICO de la Xunta de Galicia para la zona grafiada constan varias afecciones que se indican en plano adjunto.

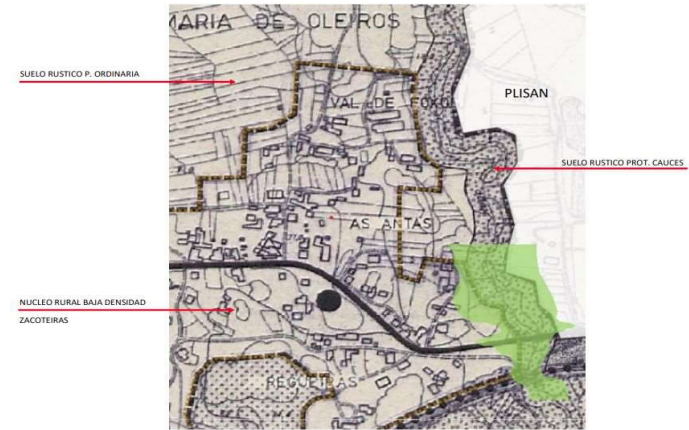

TIPO DE SUELO SEGÚN NNSS DE PLANEAMIENTO DEL CONCELLO DE SALVATERRA DE MIÑO

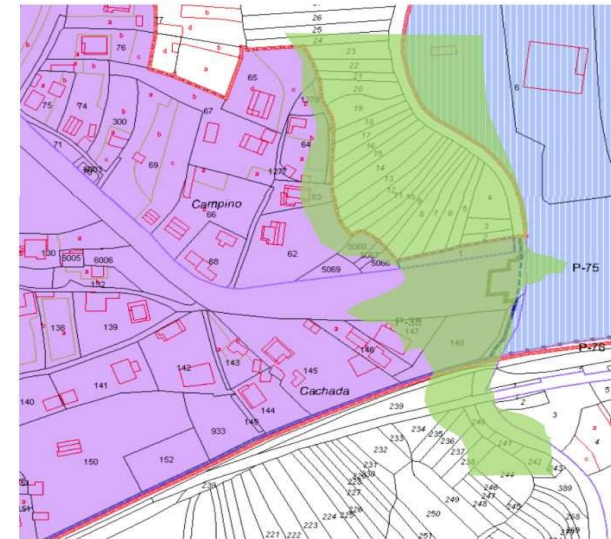

MONTAJE SOBRE PLANO CATASTRAL



Cod. Validación: AR7YCT156A4NL9XDJGZ67VW4D | Corrección: <https://concellodesalvaterra.sedelectronica.gal/>
Documento firmado electrónicamente desde el plataforma xestora eSP-Juicio | Página 2 de 3





MONTAJE SOBRE PLAN BASICO AUTONOMICO - AFECTACIONES

E para que así conste, aos efectos oportunos, firma a presente co visto e praxe da Alcaldesa en Salvaterra de Miño.

DOCUMENTO ASINADO ELECTRÓNICAMENTE Á MARXE



Cod. Validadon: AFY7C4T566A4NL9XDJGZ67WKD | Correccion: https://sede.xunta.gal/cve
Documento asinado electronicamente base a plataforma xestora eaf-julco | Pagina 3 de 3



Concello de Salvaterra de Miño

MINUTA

REXISTRO DE SAÍDA

OFICINA	NÚM. REXISTRO	DATA E HORA
Oficina Central de Rexistro	2022-S-RC-2776	23/11/2022 16:45

RESUMO

REMITINDO CERTIFICACION URBANISTICA SOBRE APARTADOIRO DA PLISAN

EXPEDIENTE	TIPO DE COMUNICACION
1383/2022	Comunicación Electrónica
NIF/CIF/DIR3	DESTINATARIO
EA0001322	Autoridad Portuaria de Vigo

SIR

ORIXE

L01360502	Ayuntamiento de Salvaterra de Miño
O00019967	Registro General Ayuntamiento de Salvaterra de Miño

DESTINO

EA0001322	Autoridad Portuaria de Vigo
O00003666	Registro General de la Autoridad Portuaria de Vigo

DOCUMENTOS ENVIADOS

NOME DO FICHEIRO: CERTIFICACION_URBANISTICA_APARTADOIRO_PLISAN.pdf
TIPO DE DOCUMENTO: Certificado
VALIDEZ: Orixinal
CSV: AFY7C4T566A4NL9XDJGZ67WKD
PEGADA DIXITAL: aab1d2b6c7bbb3586562d46d91097f4568518b49

NOME DO FICHEIRO: oficio_remision_Certificado_Urbanistico.pdf
TIPO DE DOCUMENTO: Comunicación
VALIDEZ: Orixinal
CSV: ATLMH6YGX36WP3WN4Z9CDMAD2
PEGADA DIXITAL: 0adaf36dc849ee0a50353e80b182be05c0305f90

DOCUMENTO ASINADO ELECTRONICAMENTE

Concello de Salvaterra de Miño

Constitucion 1, Salvaterra de Miño, 36450 (Pontevedra), Tfno. 986658082, Fax: 986658360



Cod. Validadon: 9W06SZLHF6X3CPFT59P6C3XCT7 | Correccion: https://sede.xunta.gal/cve
Documento asinado electronicamente base a plataforma xestora eaf-julco | Pagina 1 de 1



ONCELLO
DE
450 SALVATERRA DE MIÑO
(PONTEVEDRA)

Asunto: emisión informe urbanístico

Expte: 1383/2022

Xunto con este escrito, achégolle certificado urbanístico solicitado para as obras de “Apartadero ferroviario de la Plisan” para a súa tramitación ante a Confederación Hidrográfica Miño-Sil,

Reciba un atento saúdo.

A Alcadesa,

D^a Marta Valcárcel Gómez.

DOCUMENTO ASINADO ELECTRÓNICAMENTE NA MARXE

AUTORIDAD PORTUARIA DE VIGO
Praza da Estrela nº 1
36201 - VIGO



Codi. Validación: ATL4HRYG38WP33WN4ZSCDPA02 | Corrección: https://comproboselosalvaterra.mea.electronica.gal/
Documento asinado electrónicamente desde o plataforma xestora do S.I.S.O. | Páxina 1 de 1



5- CONCELLO DE AS NEVES





DIR 3 de la Entidad: EA0001322
Código SIA del Procedimiento: 2848972

Instancia General

Datos del interesado

Tipo de persona NIF/CIF Razón Social
Jurídica P3603400G CONCELLO DAS NEVES

Datos del representante

Tipo de persona NIF/CIF Nombre Primer apellido Segundo apellido
Física 09773681S SERGIO ANTONIO BERMEJO CAMPELO

Poder de representación que ostenta

Certificado de persona física en representación de persona jurídica

Datos a efectos de notificaciones

Medio de notificación Email Móvil
Electrónica administrativo@asneves.gal 630816403

Expone / Solicita

Expone

Que en contestación a su escrito de fecha 18 de noviembre de 2022, recibido en este Concello el día 22 de noviembre de 2022 con número de Registro de Entrada 2022-E-RC-2954, adjunto les remitimos el Certificado de Clasificación Urbanística de los terrenos en la zona de flujo preferente que nos solicitan, para la autorización de obras del "APARTADERO FERROVIARIO DE LA PLUSAN" por parte de la Confederación Hidrográfica del Miño-Sil.

Solicita

Sea recibida la documentación que les remitimos, a los efectos oportunos

Documentación adicional

(*) En virtud del artículo 28.1 de la Ley 39/2015, de 1 de octubre, del Procedimiento Administrativo Común de las Administraciones Públicas, los interesados podrán aportar cualquier otro documento que estimen conveniente

Fichero aportado	Nombre del fichero	Validez	Descripción
	OFICIO ENVÍO CERTIFICADO URBANÍSTICO	Original	OFICIO DE ALCALDÍA
Fichero aportado	CERTIFICADO INFORME URBANÍSTICO	Original	CERTIFICADO URBANÍSTICO



Codi. Validadon: JMJKZLLVKZTNQ2WKS54WFM7T Verificadon: https://sede.apvigo.gob.es/
Documento firmado electrónicamente desde el plataforma público Oesional | Pagina 1 de 2

Consentimiento y Deber de Informar a los Interesados sobre Protección de Datos

He sido informado de que esta Entidad va a tratar y guardar los datos aportados en la instancia y en la documentación que la acompaña para la realización de actuaciones administrativas

Información básica sobre protección de datos

Responsable	Autoridad Portuaria de Vigo
Finalidad	Tramitar procedimientos y actuaciones administrativas.
Legitimación	Cumplimiento de una misión realizada en interés público o en el ejercicio de poderes públicos otorgados a esta Entidad.
Destinatarios	Se cederán datos, en su caso, a otras Administraciones Públicas y a los Encargados del Tratamiento de los Datos. No hay previsión de transferencias a terceros países.
Derechos	Acceder, rectificar y suprimir los datos, así como otros derechos, tal y como se explica en la información adicional.
Información Adicional	Puede consultar la información adicional y detallada sobre Protección de Datos en la siguiente dirección https://sede.apvigo.gob.es/privacy

Firma

Fecha y hora de autenticación	28/11/2022 12:58
Apellidos, Nombre	BERMEJO CAMPELO, SERGIO ANTONIO
NIF/CIF	09773681S
Proveedor de identidad	CI@ve - Gobierno de España
Sistema de identidad	Certificado cualificado de firma
Tipo de certificado	Representante de persona jurídica
Nivel de seguridad	Medio
IP	85.91.86.246
Id sesión	00000yx3wc3yep0ppk3ifpdpoadz148ksu1tgg3hft1kxiz

Declaro que es cierto el contenido de este documento y confirmo mi voluntad de firmarlo



Codi. Validadon: JMJKZLLVKZTNQ2WKS54WFM7T Verificadon: https://sede.apvigo.gob.es/
Documento firmado electrónicamente desde el plataforma público Oesional | Pagina 2 de 2



raza da Cristiandade, 1
3440 – As Neves
34 986 648 038
www.asneves.gal



OFICIO DE ALCALDÍA

En contestación a su escrito de fecha 18 de noviembre de 2022, recibido en este Concello el día 22 de noviembre de 2022 con número de Registro de Entrada 2022-ER-2954, adjunto les remitimos el Certificado de Clasificación Urbanística de los terrenos en la zona de flujo preferente que nos solicitan, para la autorización de obras del “APARTADERO FERROVIARIO DE LA PLISAN” por parte de la Confederación Hidrográfica del Miño-Sil.

Asimismo les remitimos copia de su solicitud.

Le saluda muy atentamente,

EL ALCALDE-PRESIDENTE,

Xosé Manuel Rodríguez Méndez

Documento firmado electrónicamente



Cod. Validación: 3432ND1KQZM6D80MKN8EPY37 | Corrección: https://composicionasneves.sedelectronica.gal/ | Documento firmado electrónicamente desde la plataforma xestora.es@-dulo | Páxina 1 de 1

Praza da Cristiandade, 1
36440 – As Neves
+34 986 648 038
www.asneves.gal



SANTIAGO FOLLENTE BARRAL, SECRETARIO-INTERVENTOR DO CONCELLO AS NEVES (PONTEVEDRA),

CERTIFICO: Que o día 23 de novembro de 2022, o arquitecto municipal emitiu informe do seguinte tenor literal:

INFORME DOS SERVIZOS TÉCNICOS MUNICIPAIS

Vista a solicitude presentada por don Jesús Vázquez Almuiña, Presidente da Autoridade Portuaria, e examinada a documentación que a acompaña en relación coa solicitude de Informe Urbanístico para o ámbito sinalado no plano adxunto, sitas no concello de As Neves, emito o seguinte,

INFORME

PRIMEIRO. A situación é a seguinte:

- Localización: Liñares, As Neves. (Polígonos 003,015,161)

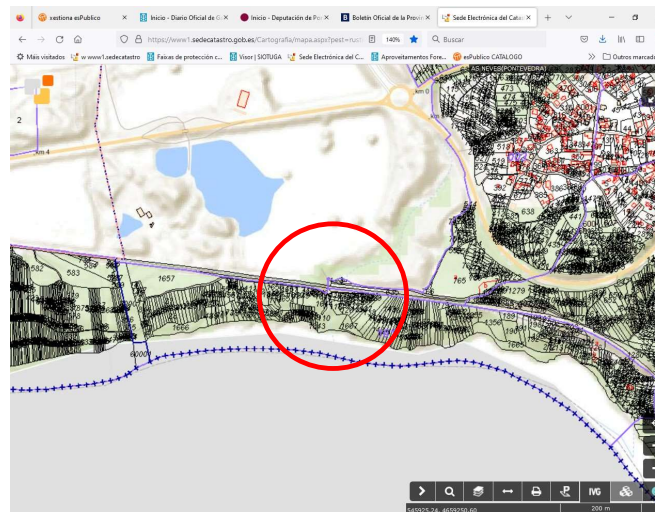

SEGUNDO. O plan urbanístico que resulta aplicable é o seguinte:

- Plan Xeral aprobado definitivamente en novembro de 1999 (B.O.P. nº 7 do 12 de

SANTIAGO FOLLENTE BARRAL (1ª pax 2)
SECRETARIO-INTERVENTOR
N.I.F.: 80718154281825710126486724

XOSÉ MANUEL RODRÍGUEZ MÉNDEZ (2ª pax 2)
ALCALDE-PRESIDENTE
N.I.F.: 4611800415628972762884422440



Cod. Validación: 69K6X89NUNJH76SHETMHHQ2P | Corrección: https://composicionasneves.sedelectronica.gal/ | Documento firmado electrónicamente desde a plataforma xestora.es@-dulo | Páxina 1 de 4

xaneiro de 2000), ó amparo das disposicións da Lei 1/1997 de 24 de marzo, do solo de Galicia.

- De conformidade co Plan, o ámbito sinalado, atópase situado en parte na zona delimitada como :

Solo Rústico Protección de Cauces (SR-PF), Solo Rústico Común (SR), ambas zonas atópanse dentro da delimitación da PLISAN e

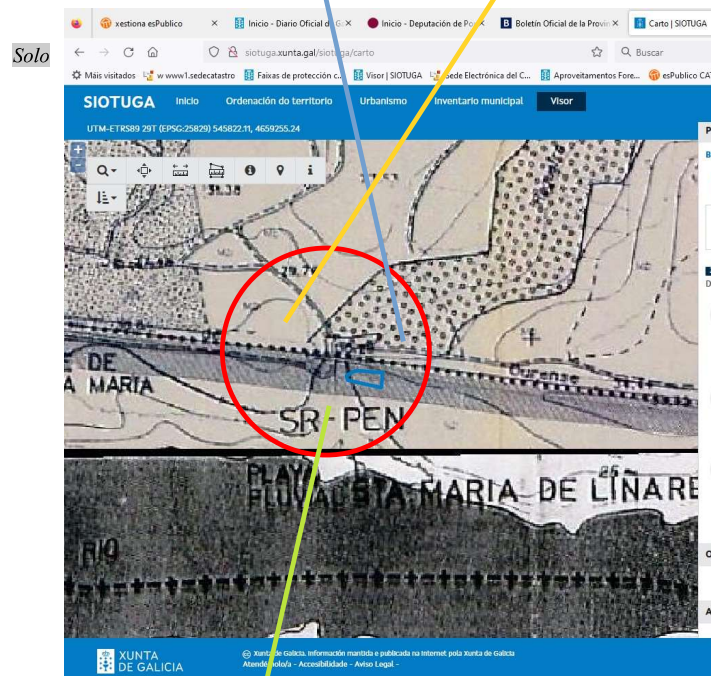

Rústico Protección de Espazos Naturais SR-PEN.

TERCEIRO.

Segundo o plan o ámbito sinalado, a parte de abaixo da vía do tren, está clasificado: Solo Rústico de Protección de Espazos Naturais (SR.PEN).

CUARTO. O grao de urbanización é o seguinte: non esta urbanizado

- Servizos existentes:

- Servizos que deberían executarse: -

QUINTO. As condicións de edificación son as seguintes (Segundo a Lei 2/2016, de 10 de febreiro, do solo de Galicia):

- Usos permitidos:

1. Os usos e as actividades admisibles en solo rústico serán os establecidos no Art. 35 da Lei 2/2016:

a) Accións sobre o solo ou subsolo que impliquen movementos de terra, tales como dragaxes, defensa de ríos e rectificación de leitos, abancalamientos, desmontes e recheos.

b) Muros de contención, así como valado de predios.

c) Actividades de lecer, tales como práctica de deportes organizados, acampada dun día e actividades comerciais ambulantes.

d) Campamentos de turismo e instalacións de praia e actividades de carácter deportivo, sociocultural, recreativo e de baño, de carácter público ou privado, de uso individual ou colectivo, que se desenvolvan ao aire libre, coas obras e instalacións imprescindibles para o uso do que se trate.

e) Actividades científicas, escolares e divulgativas.

f) Depósito de materiais, almacenamento e parques de maquinaria e estacionamento ou exposición de vehículos ao aire libre.

g) Construcións e instalacións agrícolas en xeral, tales como as destinadas ao apoio das explotacións hortícolas, almacéns agrícolas, talleres, garaxes, parques de maquinaria agrícola, viveiros e invernadoiros.

h) Construcións e instalacións destinadas ao apoio da gandaría extensiva e intensiva, granxas, currais domésticos e establecementos nos que se aloxen, manteñan ou crien animais, e instalacións apícolas.

i) Construcións e instalacións forestais destinadas á xestión forestal e as de apoio á explotación forestal, así como as de defensa forestal, talleres, garaxes e parques de maquinaria forestal.

j) Construcións e instalacións destinadas a establecementos de acuicultura.

k) Actividades e instalacións comprendidas no ámbito da lexislación mineira, incluídos os establecementos de beneficio, e pirotecnias.

l) Instalacións vinculadas funcionalmente ás estradas e previstas na ordenación sectorial destas, así como as estacións de servizo.

m) Instalacións e infraestruturas hidráulicas, de telecomunicacións, produción e transporte de enerxía, gas, abastecemento de auga, saneamento e xestión e tratamento de residuos, sempre que non impliquen a urbanización ou transformación urbanística dos terreos polos que discorren.

n) Construcións destinadas a usos residenciais vinculados á explotación agrícola ou gandeira.

ñ) Construcións de natureza artesanal ou de reducida dimensión que alberguen actividades complementarias de primeira transformación, almacenamento e envasado de produtos do sector primario, sempre que garden relación directa coa natureza, extensión e destino do predio ou explotación do recurso natural.

o) Construcións e rehabilitacións destinadas ao turismo que sexan potenciadoras do medio onde se localicen.





- p) Construcións e instalacións para equipamentos e dotacións públicos ou privados.
q) Outros usos análogos que se determinen regulamentariamente e coordinados entre a lexislación sectorial e esta lei.
2. Os restantes usos en solo rústico son usos prohibidos.

O réxime de usos ven establecido no Art.-36.

Se cumprirá co establecido nos Art.-37 e Art.-38 da citada lei.

As condicións xerais de edificación en Solo Rústico veñen establecidas no Art.-39 e Art. 40

...

- Parcela mínima edificable: 2.000 m².

- Altura máxima: Bajo + 1 planta (7,00 m).

- Ocupación máxima: non excederá o 20 % da superficie do predio. No caso de invernadoiros con destino exclusivo ao uso agrario que se instalen con materiais lixeiros e facilmente desmontables, explotacións gandeiras, establecementos de acuicultura e infraestruturas de tratamento ou depuración de augas, poderán ocupar ata o 60 % da superficie da parcela, e a ampliación dos cemiterios, a totalidade dela.

Excepcionalmente, os instrumentos establecidos pola lexislación de ordenación do territorio poderán permitir unha ocupación superior para estas actividades, sempre que se manteña o estado natural, polo menos, nun terzo da superficie da parcela.

- Retranqueos:

- A lindeiros: 5,00 m.

- Peches: Os cerramentos de fábrica non poderán exceder os 1,5 metros de altura e deberán adaptarse ao medio no que se localicen."

E para que así conste e xurda os efectos que proceda, asino e expido a presente de orde e co visto e prace do Sr. Alcalde-Presidente, don Xosé Manuel Rodríguez Méndez, na Casa Consistorial da Vila das Neves, na data sinalada no marxe deste documento, asinado electronicamente.



Cod. Validación: 69K6XN6NUNJH769HETNMRHQ2P | Corrección: <https://compras.asneves.es/electronicasgal/>
Documento asinado electronicamente desde a plataforma xestora eSede.sede | Páxina 4 de 4

RECIBO

REGISTRO DE ENTRADA

OFICINA	Nº REGISTRO	FECHA Y HORA
Oficina Auxiliar de Registro Electrónico	2022-E-RE-4735	28/11/2022 13:02
RESUMEN		
Instancia General (SIA 2848972)		
TERCERO	NIF/CIF/DIR3	NOMBRE
Representante	09773681S	SERGIO ANTONIO BERMEJO CAMPELO
Interesado	L01360340	CONCELLO DAS NEVES

COMPROBACIÓN DE LA IDENTIDAD

FECHA Y HORA DE AUTENTICACIÓN: 28/11/2022 12:58
APELLIDOS, NOMBRE: BERMEJO CAMPELO, SERGIO ANTONIO
NIF/CIF: 09773681S
PROVEEDOR DE IDENTIDAD: CI@ve - Gobierno de España
SISTEMA DE IDENTIDAD: Certificado cualificado de firma
NIVEL DE SEGURIDAD: Medio
IP: 85.91.86.246
ID SESIÓN: 00000yx3wc3yep0pqq3ifipdpoadz148ksu1tggu3hft1kxiz

DOCUMENTOS

NOMBRE DEL FICHERO: OFICIO ENVÍO CERTIFICADO URBANÍSTICO.pdf
TIPO DE DOCUMENTO:
VALIDEZ: Original
CSV:
HUELLA DIGITAL: 328d1a69fa5a6921ad2b03e3ed4218855370b8ba

NOMBRE DEL FICHERO: CERTIFICADO INFORME URBANÍSTICO.pdf
TIPO DE DOCUMENTO:
VALIDEZ: Original
CSV:
HUELLA DIGITAL: a01a80f557bb62782ddda15b22095841f377be1e

NOMBRE DEL FICHERO: Instancia firmada-2022-E-RE-4735.pdf
TIPO DE DOCUMENTO: Solicitud

Autoridad Portuaria de Vigo

Praza da Estrela 1, Vigo. 36201 (Pontevedra). Tfno. 986268000. Fax: 986268001



Cod. Validación: 3KGT-H5VLZMWNYSWYPCDSTLEAE | Verificación: <https://sede.apnavigo.es/>
Documento firmado electronicamente desde la plataforma eSede.sede | Página 1 de 2



VALIDEZ: Original

CSV: JMYGKZLLWK2TN2YM3G54WF4MT

HUELLA DIGITAL: 74a6eebdd488677b6c888fc8b104728ddb99d167

Aviso informativo:

Este acuse de recibo no prejuzga la admisión definitiva del escrito, que podrá ser rechazado por alguna de las siguientes causas:

1. Que se trate de documentos dirigidos a otros órganos u organismos.
2. Que contengan código malicioso o dispositivo susceptible de afectar a la integridad o seguridad del sistema.
3. En el caso de utilización de documentos normalizados, cuando no se cumplieren los campos requeridos como obligatorios, o cuando contenga incongruencias u omisiones que impidan su tratamiento.
4. Que se trate de documentos que deban presentarse en registros electrónicos específicos.

DOCUMENTO FIRMADO ELECTRÓNICAMENTE

Autoridad Portuaria de Vigo

Praza da Estrela 1, Vigo. 36201 (Pontevedra). Tfno. 986268000. Fax: 986268001



Codi. Validación: 3KGTFR5VLZM3NYSWYPCDSTLEAE | Verificación: <https://sede.patavigo.gal/>
Documento firmado electrónicamente desde el plataforma ePublico Gestiona | Página 2 de 2



3- AXENCIA GALEGA DE INFRAESTRUTURAS



Diligencia pola que se fai constar que o documento cobricado co contido no expediente aprobado inicialmente o 07/07/2013 Xefe do Servizo de planificación e Ordenación do Solo Urbano do Servizo de Urbanismo e Ordenación do Solo

INSTITUTO GALEGO DA VIVENDA E SOLO

CVE: zY0m9hY5DVB1 Verificación: https://sede.xunta.gal/cve



MINISTERIO DE FOMENTO

Puerto de Vigo

AUTORIDAD PORTUARIA DE VIGO
27 AGO. 2018
Registro de SALIDA N.º 4310

Autoridad Portuaria de Vigo

Praza da Estrela, 1
36201 VIGO
C.I.F.: Q - 3667002 - D
Teléfono 986 268 000
Fax 986 268 001
E-mail: apvigo@apvigo.es
www.apvigo.com

AGENCIA GALEGA DE INFRAESTRUTURAS

Servizo Territorial de Pontevedra

D. Fausto Nuñez Vilar

Victor Said Armesto, 1

36001 PONTEVEDRA

EXPEDIENTE: PROYECTO CONSTRUCTIVO DEL APARTADERO FERROVIARIO DE LA PLISAN. TT.MM. SALVATERRA – AS NEVES (PONTEVEDRA)

ASUNTO: Solicitud de información y características para el paso bajo la carretera PO-400.

Actualmente la UTE GPO Ingeniería y Arquitectura SLU-Galaicontrol SL está redactando para la Autoridad Portuaria de Vigo el PROYECTO CONSTRUCTIVO DEL APARTADERO FERROVIARIO DE LA PLISAN. TT.MM. SALVATERRA – AS NEVES (PONTEVEDRA), ubicada en los concellos de Salvterra do Miño y As Neves.

Con esta actuación se pretende dotar a la PLISAN de un apartadero ferroviario y sus accesos a la Red Ferroviaria de Interés General, así como el desarrollo inicial del Centro Intermodal recogido en la **Modificación Puntual del Proyecto Sectorial de Implantación de la PLISAN**, aprobado definitivamente el 15/05/2012 (DOG nº108 de 06/06/2012).

El Proyecto incluye el paso del vial Norte-Sur del planeamiento bajo la carretera PO-400, PK 4,140, mediante un puente para el acceso a la plataforma intermodal.

Para la correcta realización del Proyecto se solicita **información sobre las características geométricas de la carretera presentes y planificadas para la definición de la estructura de paso**, así como de los firmes y cuanta otra información considere oportuna.

Se adjunta plano con la localización del proyecto y la actuación propuesta.

Con el fin de disponer de la información necesaria en la redacción del Proyecto, se solicita y agradece su remisión a la mayor brevedad posible.

Finalmente, indicamos que para cualquier aclaración o datos complementarios que consideren oportunos pueden dirigirse a Manuel Barredo (UTE GPO-Galaicontrol, P.T.L. de Vigo Rúa B. Valladares 36314 VIGO (Pontevedra); T. 680 663 100; mbarredo@gpogroup.com).

Sin otro particular reciba un cordial saludo.

Vigo, 1 de agosto de 2018

La Directora de la Autoridad Portuaria

Fdo.: Beatriz Colunga Fidalgo



XUNTA DE GALICIA
CONSELLERÍA DE INFRAESTRUTURAS E VIVENDA
Servizo de Pontevedra



Avda. M^ª Victoria Moreno, 43-1^º
36003 Pontevedra
Teléf.: 886 206 500 (Centralita) Fax 886 206 505
Teléf.: 886 206 501/986 805 096 (Sancións/danos)
Teléf.: 886 206 507/508 (Expropiacións)
Teléf.: 886 206 504/986 805 657 (Licenzas)
E-mail: sp.axi.pontevedra@xunta.gal

Sección transversal de la carretera

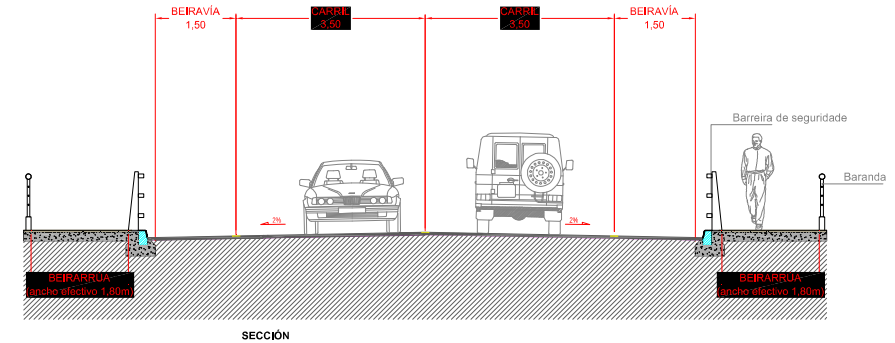

ESCALA 1/100

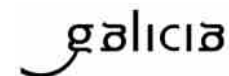

6- CORREOS





MINISTERIO DE FOMENTO

Puerto de Vigo

AUTORIDAD PORTUARIA DE VIGO

27 AGO. 2018

Registro de SALIDA N.º 4311
Referencia:

Autoridad Portuaria de Vigo

Praza da Estrela, 1
36201 VIGO
C.I.E.: Q - 3667002 - D

Teléfono 986 268 000
Fax 986 268 001
E-mail: apvigo@apvigo.es
www.apvigo.com

CORREOS TELECOM
Dirección Territorial Zona 1º
Área de Tecnología.
C/ Alcalde M. Casas s/n
15070 A CORUÑA

EXPEDIENTE: PROYECTO CONSTRUCTIVO DEL APARTADERO FERROVIARIO DE LA PLISAN. TT.MM. SALVATERRA – AS NEVES (PONTEVEDRA)

ASUNTO: Solicitud de información

Actualmente la UTE GPO Ingeniería y Arquitectura SLU-Galaicontrol SL está redactando para la Autoridad Portuaria de Vigo el PROYECTO CONSTRUCTIVO DEL APARTADERO FERROVIARIO DE LA PLISAN. TT.MM. SALVATERRA – AS NEVES (PONTEVEDRA), ubicada en los concellos de Salvaterra do Miño y As Neves.

Con esta actuación se pretende dotar a la PLISAN de un apartadero ferroviario y sus accesos a la Red Ferroviaria de Interés General, así como el desarrollo inicial del Centro Intermodal recogido en la **Modificación Puntual del Proyecto Sectorial de Implantación de la PLISAN**, aprobado definitivamente el 15/05/2012 (DOG nº108 de 06/06/2012).

Para la correcta realización del Proyecto se solicita información sobre el estado de las infraestructuras en el ámbito de actuación que puedan verse afectados por las obras.

Se adjunta plano con la localización del proyecto y la actuación propuesta.

Con el fin de disponer de la información necesaria en la redacción del Proyecto, se solicita y agradece su remisión a la mayor brevedad posible.

Finalmente, indicamos que para cualquier aclaración o datos complementarios que consideren oportunos pueden dirigirse a Manuel Barredo (UTE GPO-Galaicontrol, P.T.L. de Vigo Rúa B, Valladares 36314 VIGO (Pontevedra); T. 680 663 100; mbarredo@gpogroup.com).

Sin otro particular reciba un cordial saludo.

Vigo, 2 de agosto de 2018

La Directora de la Autoridad Portuaria

Fdo.: Beatriz Colunga Fidalgo



Barredo Pérez, Manuel

De: Ríos Yaguez, Javier <javier.rios@correos.com>
Enviado el: miércoles, 24 de octubre de 2018 13:41
Para: apvigo@apvigo.es; Barredo Pérez, Manuel
Asunto: Solicitud información Apartadero Ferroviario de la PLISAN Salvaterra-As Neves

Marca de seguimiento: Seguimiento
Estado de marca: Marcado

Categorías: PLISAN

Estimada **Beatriz Colunga** y estimado **Manuel Barredo**,
En respuesta a su solicitud de "información sobre las afecciones a servicios por el proyecto constructivo del Apartadero Ferroviario de la PLISAN TT.MM. entre los municipios de Salvaterra y As Neves" les indico que:

- **No existe afección a nuestra infraestructura para esta actuación.**

Agradeciéndoles de antemano su interés, les ruego me confirmen la recepción de este correo para tener constancia y les pido también que me indiquen si necesitarían que les enviase una notificación por vía postal al respecto de este asunto.

Saludos.



Javier Ríos Yáñez
Delegado Territorial Zona Norte
 Correos Telecom (Grupo Sepi)



Plaza de la Rinconada S/N Planta 1ª
 47001 Valladolid
T/ (+34) 983 362 722 – 85024 **M/** (+34) 676 823 577
F/ (+34) 983 359 516
E/ javier.rios@correos.com
W/ www.correotelecom.es



[LinkedIn](#)

Visite nuestro catálogo de productos - [Catálogo](#)

 **Antes de imprimir este correo-e piensa si es realmente necesario. Colabora con la naturaleza.**
 Think if it is really necessary before printing this email. Help the Earth.

Este correo electrónico y, en su caso, cualquier fichero anexo al mismo, contiene información de carácter confidencial exclusivamente dirigida a su destinatario o destinatarios. Queda prohibida su divulgación, copia o distribución a terceros sin la previa autorización escrita de CORREOS TELECOM. En el caso de haber recibido este correo electrónico por error, se ruega notificar inmediatamente esta circunstancia mediante reenvío a la dirección electrónica del remitente.

The information in this e-mail and in attachments is confidential and solely for the attention and use of the named addressee(s). You are hereby notified that any dissemination, distribution or copy of this communication is prohibited without the prior written consent of CORREOS TELECOM. If you have received this communication in error, please notify the sender by reply e-mail.

Diligencia pola que se fai constar que o documento coincide co contido no expediente aprobado inicialmente o 07/07/2023.
Xefe do Servizo de Planificación e Ordenación do Solo
Alberto Feijoo Rodríguez

INSTITUTO
GALEGODA
VIVENDA E SOLO



CVE: zY0mqh5DVB1
Verificación: <https://sede.xunta.gal/cve>



Información incluída en este correo electrónico é SECRETO PROFESIONAL Y CONFIDENCIAL, sendo para el o exclusivo do destinatario arriba mencionado.
Se usted non é o destinatario do mensaje ou ha recibido esta comunicación por error le informamos que esta totalmente prohibida cualquier divulgación, distribución o reproducción de esta comunicación, le rogamos que nos notifique inmediatamente y nos devuelva el mensaje original a la dirección arriba mencionada.

acias.

The information contained in this e-mail is LEGALLY PRIVILEGED AND CONFIDENTIAL and is intended only for the use of the addressee named above.

If the reader of this message is not the intended recipient or have received this communication in error, please be advised that any dissemination, distribution or duplication of this communication is strictly prohibited, and please notify us immediately and return the original message to us at the address above.

Thank you

CORREOS TELECOM, S.A. S.M.E. M.F.
Registro Mercantil de Madrid. Tomo: 14432. Libro 0 Folio 140 Sección 8. Hijos M-238567 C.I.F. A62405620



GPO INGENIERÍA
Att: Manuel Barredo

Área de gestión de construcción
Avenida Nazaret 3, 28009 Madrid

Valladolid, 19 de Noviembre de 2018

Muy Sres. Míos:

En contestación a su escrito del pasado 2 de Agosto de 2018, solicitando información sobre posibles líneas o servicios de la Sociedad Estatal Correos y Telégrafos, que pudieran ser afectados por las obras de "Apartadero Ferroviario de la PLISAN Salvaterra-As Neves".

Les comunicamos que no existe infraestructura de comunicaciones de la Sociedad Estatal Correos y Telégrafos en las zonas referidas.

Aprovecho la ocasión para comunicarles que en virtud del acuerdo firmado el 1 de septiembre de 2007 entre Correos y su filial Correos Telecom, por el que esta última sociedad asume la responsabilidad global sobre la Gestión Integral de la Red de Telecomunicaciones de Correos, en adelante, cualquier notificación relativa a actuaciones que su empresa vaya a realizar y que pudiesen afectar a la Infraestructura de Correos deben dirigirla a la dirección abajo indicada.

Atentamente,

Fdo.: Javier Ríos Yáñez
Delegación Territorial Zona Norte
Plaza de la Rinconada S/N- 1ª planta, 47001 Valladolid
T/ (+34) 983 36 27 22-85024 M/ (+34) 676 82 35 77
E/ javier.rios@correos.com

7- DIRECCOIN XERAL DE CALIDADE AMBIENTAL



MINISTERIO
DE FOMENTO

Puerto de Vigo

AUTORIDAD PORTUARIA
DE VIGO

27 AGO. 2018

Registro de SALIDA N.º 4305
Referencia:

Autoridad Portuaria de Vigo

Praza da Estrela, 1
36201 VIGO

C.I.F.: Q - 3667002 - D

Teléfono 986 268 000

Fax 986 268 001

E-mail: apvigo@apvigo.es

www.apvigo.com

XUNTA DE GALICIA

CONSELLERÍA DE MEDIO AMBIENTE E ORDENACIÓN DO TERRITORIO

DIRECCIÓN XERAL DE CALIDADE AMBIENTAL E CAMBIO CLIMÁTICO

San Lázaro, s/n

15781 SANTIAGO DE COMPOSTELA

EXPEDIENTE: PROYECTO CONSTRUCTIVO DEL APARTADERO FERROVIARIO DE LA PLISAN. TT.MM. SALVATERRA – AS NEVES (PONTEVEDRA)

ASUNTO: Solicitud de información

Actualmente la UTE GPO Ingeniería y Arquitectura SLU-Galaicontrol SL está redactando para la Autoridad Portuaria de Vigo el **PROYECTO CONSTRUCTIVO DEL APARTADERO FERROVIARIO DE LA PLISAN. TT.MM. SALVATERRA – AS NEVES (PONTEVEDRA)**, ubicada en los concellos de Salvaterra do Miño y As Neves.

Con esta actuación se pretende dotar a la PLISAN de un apartadero ferroviario y sus accesos a la Red Ferroviaria de Interés General, así como el desarrollo inicial del Centro Intermodal recogido en la **Modificación Puntual del Proyecto Sectorial de Implantación de la PLISAN**, aprobado definitivamente el 15/05/2012 (DOG nº108 de 06/06/2012).

Para la correcta realización del Proyecto se solicita **información sobre las posibles afecciones ambientales, así como las medidas protectoras y correctoras a adoptar en fase de proyecto.**

Se adjunta plano con la localización del proyecto y la actuación propuesta

Con el fin de disponer de la información necesaria en la redacción del Proyecto, se solicita y agradece su remisión a la mayor brevedad posible.

Finalmente, indicamos que para cualquier aclaración o datos complementarios que consideren oportunos pueden dirigirse a Manuel Barredo (UTE GPO-Galaicontrol, P.T.L. de Vigo Rúa B. Valladares 36314 VIGO (Pontevedra); T. 680 663 100; mbarredo@gpogroup.com)

Sin otro particular reciba un cordial saludo.

Vigo, 2 de agosto de 2018

La Directora de la Autoridad Portuaria,

Fdo.: Beatriz Colunga Fidalgo



Sr. D. Heriberto García Porto

Director Xeral del Instituto Gallego de Vivienda y Suelo
Consellería de Medio Ambiente, Territorio y Vivienda
Centro Comercial Área Central
15707 - Santiago de Compostela -

Vigo, 6 de julio de 2021

Estimado Heriberto,

Atendiendo a lo acordado en la Comisión de Seguimiento celebrada el pasado 09-04-2021, adjunto se remite el documento de solicitud de inicio de *Evaluación del Impacto Ambiental Simplificado* del **"Proyecto Constructivo del Apartadero Ferroviario en la PLISAN"** que se puede descargar en el link a pie de página, conforme a lo dispuesto en la Ley 21/2013, de 9 de diciembre, de Evaluación Ambiental.

LA DIRECTORA,

BEATRIZ
COLUNGA
FIDALGO -
36123676Z

Procedo de la red de correo electrónico de la Autoridad Portuaria de Vigo. Este correo electrónico puede estar sujeto a las políticas de privacidad y de seguridad de la Autoridad Portuaria de Vigo. Si usted no es el destinatario de este correo electrónico, se le recomienda no divulgar esta información a terceros. Si usted es el destinatario de este correo electrónico, se le recomienda no divulgar esta información a terceros. Si usted no es el destinatario de este correo electrónico, se le recomienda no divulgar esta información a terceros. Si usted es el destinatario de este correo electrónico, se le recomienda no divulgar esta información a terceros. Fecha: 2021/07/06 14:19:01 +0200

Fdo.: Beatriz Colunga Fidalgo

Este enlace incluye ya usuario y contraseña dado que en algunos navegadores permite acceder directamente:
ftp://ftpexch1-4rk*1t022@ftp.apvigo.es

En caso de que se solicite usuario y contraseña:
Url: <ftp://ftp.apvigo.es> Usuario: ftpexch1 Contraseña: 4rk*1T022

La vigencia de este enlace es de un (1) mes, por lo que se recomienda archivar la documentación.
Si tienen algún problema pónganse en contacto con informatica@apvigo.es

www.apvigo.com

Praza da Estrelanª 1, 36201 VIGO - C.I.F. Q - 3667002 - D
Tº-1ºfono +34 986 268 000 - Fax +34 986 268 001 - E-mail: apvigo@apvigo.es

Nº de registro: REGAGE21s00012638838

Fecha de registro: 07-07-2021 09:48:23

JUSTIFICANTE DE PRESENTACIÓN

Interesado

Nombre/Razón social:	Autoridad Portuaria de Vigo	Código postal:	Sin información
Documento de ident.:	EA0001322	País:	Sin información
Dirección:	Sin información	D. E. H.:	Sin información
Municipio:	Sin información	Teléfono:	Sin información
Provincia:	Sin información	Correo electrónico:	Sin información
Representante:		Canal Notif.:	Sin información

Organismo

Código: EA0001322 Unidad: Autoridad Portuaria de Vigo

Información del asiento registral

Resumen/asunto: INFORMACIÓN PARA EL INSTITUTO GALEGO DA VIVENDA EN SOLO, PARA LA DESCARGA DEL DOCUMENTO DE INICIO DE EVALUACIÓN DEL IMPACTO AMBIENTAL SIMPLIFICADO DEL "PROYECTO CONSTRUCTIVO DEL APARTADERO FERROVIARIO EN LA PLISAN"

Unidad de tramitación de destino: Consellería de Medio Ambiente, Territorio y Vivienda

Ref. externa: Sin información

Nº Expediente: Sin información

Puede acceder a la "copia original" electrónica de los documentos originales en papel presentados en la Oficina de Asistencia en Materia de Registros mediante el código seguro de verificación (CSV) que figura a continuación. Para ello debe acceder a la Sede Electrónica de Fomento en <https://sede.fomento.gob.es/MFOM.ConsultaCSV.Web/> (O.M. 24/02/2011)

Archivos anexos

Nombre	Validez	Tipo	Hash/CSV
Documentación IGVS-Proyecto constructivo Apartadero.pdf	Original	Formulario	Hash: A5EF30D641D86C46613564698E2218A9125E9E91
JustificanteRegistro_REGAGE21s00012638838.pdf	Original	Documento adjunto al formulario	CSV: MFOM02S6F0FA399B8D2159190E3F

El Registro realizado está amparado en el Artículo 16 de la ley 39/2015.

CONSELLERÍA DE MEDIO AMBIENTE, TERRITORIO E VIVENDA
 Dirección Xeral do Instituto Galego de Vivenda e Solo
 Dirección Técnica de Solo, Edificación e Calidade
 Servizo de Planificación e Ordenación do Solo

Asunto: remisión de información – trámite de avaliación de impacto ambiental simplificado
Proxecto: proxecto construtivo de apartadoiro ferroviario na PLISAN
Promotor: Autoridad Portuaria de Vigo
Localización: As Neves e Salvaterra de Miño (Pontevedra)
Clave: 2021/0152

Antecedentes

Con data 20.09.2021, ten entrada no Servizo de Avaliación Ambiental de proxectos un escrito acompañado do documento titulado. *"Solicitud de Inicio de la Evaluación de Impacto Ambiental Simplificada para el Proyecto Constructivo de Apartadero Ferroviario en la PLISAN"* remitido pola Dirección Xeral do Instituto Galego de Vivenda e Solo, ós efectos de emisión do informe de impacto ambiental.

En data 29.09.2021 notificóuselle o período de consultas ás administracións públicas afectadas e ás persoas interesadas. As reiteracións das mesmas realizáronse na data 28.10.2021.

Solicitude

Téndose recibido durante o período de consultas o informe da Dirección Xeral de Patrimonio Cultural e da Confederación Hidrográfica Miño-Sil, enumerando unha serie de aspectos a ter en conta sobre o proxecto de referencia, considérase que é necesario que se analicen e xustifiquen, ós efectos de continuar có trámite de avaliación ambiental de acordo co disposto na Lei 21/2013, de 9 de decembro de avaliación ambiental (BOE núm. 296 de 11 de decembro)

Santiago de Compostela, na data da sinatura electrónica

Manuel Díaz Cano
 Xefe do Servizo de Avaliación Ambiental de Proxectos
 (asinado electronicamente)

Nota: se adxunta copia do informe da Dirección Xeral de Patrimonio Cultural e da Confederación Hidrográfica Miño-Sil

DIRECCIÓN XERAL DE CALIDADE AMBIENTAL, SOSTIBILIDADE E CAMBIO CLIMÁTICO
 CONSELLERÍA DE MEDIO AMBIENTE, TERRITORIO E VIVENDA

Edificio Administrativo de San Lázaro
 San Lázaro, s/n, 15781 Santiago de Compostela
 T. 981 541 705
 dxcalidadeambiental.cmot@xunta.gal
 www.xunta.gal



8- DIRECCION XERAL ENERXIA E EMINAS



Diligencia polo que se fai constar que o documento cobricado co contido no expediente aprobado inicialmente o 07/07/2013 Xefe do Servizo de planificación e Ordenación do Solo Alberto Feijoo Rodríguez

INSTITUTO GALEGO DA VIVENDA E SOLO



MINISTERIO DE FOMENTO

Puerto de Vigo

AUTORIDAD PORTUARIA DE VIGO

27 AGO. 2018

Registro de SALIDA N.º 4383

Referencia: **PONTEVEDRA**

Autoridad Portuaria de Vigo

Praza da Estrela, 1
36201 VIGO
C.I.F.: Q - 3667002 - D

Teléfono 986 268 000
Fax 986 268 001
E-mail: apvigo@apvigo.es
www.apvigo.com

DIRECCION XERAL DE ENERXIA E MINAS
Servizo Territorial de Vigo
Mantenimento Galicia
Praza da Estrela s/n
36201 VIGO

REGISTRO XERAL DA XUNTA DE GALICIA
REGISTRO DO EDIFICIO ADMINISTRATIVO DE VIGO

ENTRADA 110918 / RX 2224298 Data 28/08/2018 12:58:04

EXPEDIENTE: PROYECTO CONSTRUCTIVO DEL APARTADERO FERROVIARIO DE LA PLISAN. TT.MM. SALVATERRA – AS NEVES (PONTEVEDRA)

ASUNTO: Solicitud de información

Actualmente la UTE GPO Ingeniería y Arquitectura SLU-Galaicontrol SL está redactando para la Autoridad Portuaria de Vigo el **PROYECTO CONSTRUCTIVO DEL APARTADERO FERROVIARIO DE LA PLISAN. TT.MM. SALVATERRA – AS NEVES (PONTEVEDRA)**, ubicada en los concellos de Salvaterra do Miño y As Neves.

Con esta actuación se pretende dotar a la PLISAN de un apartadero ferroviario y sus accesos a la Red Ferroviaria de Interés General, así como el desarrollo inicial del Centro Intermodal recogido en la **Modificación Puntual del Proyecto Sectorial de Implantación de la PLISAN**, aprobado definitivamente el 15/05/2012 (DOG nº108 de 06/06/2012).

Para la correcta realización del Proyecto se solicita **información sobre el estado de las concesiones mineras en el ámbito de actuación** que puedan verse afectados por las obras. Así mismo, se solicita información sobre canteras o huecos de explotación para su uso como posible vertedero.

Se adjunta plano con la localización del proyecto y la actuación propuesta.

Con el fin de disponer de la información necesaria en la redacción del Proyecto, se solicita y agradece su remisión a la mayor brevedad posible.

Finalmente, indicamos que para cualquier aclaración o datos complementarios que consideren oportunos pueden dirigirse a Manuel Barredo (UTE GPO-Galaicontrol, P.T.L. de Vigo Rúa B. Valladares 36314 VIGO (Pontevedra), T. 680 663 100; mbarredo@gpogroup.com).

Sin otro particular reciba un cordial saludo.

Vigo, 1 de agosto de 2018

La Directora de la Autoridad Portuaria,

Fdo.: Beatriz Colunga Fidalgo

CVE: zY0mqnhySDVB1 Verificación: <https://sede.xunta.gal/cve>



9- DIRECCION XERAL PATRIMONO CULTURAL





MINISTERIO DE FOMENTO

Puerto de Vigo



Autoridad Portuaria de Vigo

Praza da Estrela, 1

41001 VIGO

C.I.F.: C-3667002-D

Teléfono 986 268 000

Fax 986 268 001

E-mail: apvigo@apvigo.es

www.apvigo.com

XUNTA DE GALICIA
CONSELLERÍA DE CULTURA, EDUCACIÓN E ORDENACIÓN UNIVERSITARIA
DIRECCIÓN XERAL DE PATRIMONIO CULTURAL

Edificio Administrativo de San Caetano. Bloque 3, 2º
15781 SANTIAGO DE COMPOSTELA

EXPEDIENTE: PROYECTO CONSTRUCTIVO DEL APARTADERO FERROVIARIO DE LA PLISAN. TT.MM. SALVATERRA – AS NEVES (PONTEVEDRA)

ASUNTO: Solicitud de información

Actualmente la UTE GPO Ingeniería y Arquitectura SLU-Galaicontrol SL está redactando para la Autoridad Portuaria de Vigo el PROYECTO CONSTRUCTIVO DEL APARTADERO FERROVIARIO DE LA PLISAN. TT.MM. SALVATERRA – AS NEVES (PONTEVEDRA), ubicada en los concellos de Salvaterra do Miño y As Neves.

Con esta actuación se pretende dotar a la PLISAN de un apartadero ferroviario y sus accesos a la Red Ferroviaria de Interés General, así como el desarrollo inicial del Centro Intermodal recogido en la **Modificación Puntual del Proyecto Sectorial de Implantación de la PLISAN**, aprobado definitivamente el 15/05/2012 (DOG nº108 de 06/06/2012).

Para la correcta realización del Proyecto se solicita **información sobre bienes de patrimonio cultural próximos que puedan verse afectados por las obras y medidas protectoras o correctoras a establecer.**

Se adjunta plano con la localización del proyecto y la actuación propuesta.

Con el fin de disponer de la información necesaria en la redacción del Proyecto, se solicita y agradece su remisión a la mayor brevedad posible.

Finalmente, indicamos que para cualquier aclaración o datos complementarios que consideren oportunos pueden dirigirse a Manuel Barredo (UTE GPO-Galaicontrol, P.T.L. de Vigo Rúa B. Valladares 36314 VIGO (Pontevedra); T. 680 663 100; mbarredo@qpogroup.com).

Sin otro particular reciba un cordial saludo.

Vigo, 1 de agosto de 2018

La Directora de la Autoridad Portuaria,

Fdo.: Beatriz Colunga Fidalgo



XUNTA DE GALICIA

CONSELLERÍA DE CULTURA, EDUCACIÓN
E ORDENACIÓN UNIVERSITARIA
Secretaría Xeral de Cultura
Dirección Xeral do Patrimonio Cultural

Edificio Administrativo San Caetano. Bloque 3 - 2º
15781-SANTIAGO DE COMPOSTELA
Teléfono 981 54 54 00

galicia

AUTORIDAD PORTUARIA
DE VIGO

24 SET. 2018

Registro de ENTRADA N.º 5429
Referencia:

AUTORIDADE PORTUARIA DE VIGO

Dirección

Praza da Estrela, 1

36201 Vigo (Pontevedra)

Asunto: consulta bens patrimoniais entorno PLISAN (Savaterra – As Neves)

Exp.: SPI-18/095

En resposta á súa consulta do 1 de agosto de 2018 (entrada no Rexistro Xeral da Xunta de Galicia o 31-08-18) relativa aos bens do patrimonio cultural que puideran estar afectados polo “Proxecto construtivo do apartadoiro ferroviario da PLISAN TT.MM. Salvaterra – As Neves (Pontevedra)”, achego a resposta da Dirección Xeral do Patrimonio Cultural de 19 de setembro de 2018 relativo a dita solicitude.

Santiago de Compostela, 20 de setembro de 2018

A subdirectora xeral de Protección do Patrimonio Cultural

Beatriz González Loroño



REXISTRO XERAL DA XUNTA DE GALICIA
REXISTRO XERAL DA XUNTA DE GALICIA
SANTAGO DE COMPOSTELA

Data: 20/09/2018 14:52:47

SAÍDA 72160 / RX 1362320





XUNTA DE GALICIA

CONSELLERÍA DE CULTURA, EDUCACIÓN
E ORDENACIÓN UNIVERSITARIA
Secretaría Xeral da Cultura
Dirección Xeral do Patrimonio Cultural

Edificio Administrativo San Caetano. Bloque 3 -2º
15781-SANTIAGO DE COMPOSTELA
Teléfono 981 54 54 00

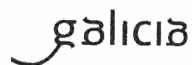

Asunto: CONSULTA SOBRE A RELACIÓN DE BENS DO PATRIMONIO CULTURAL NAS PROXIMIDADES DO PROXECTO CONSTRUTIVO DO APARTADOIRO FERROVIARIO DA PLISAN. TT.MM SALVATERRA- AS NEVES (PONTEVEDRA)

Solicitante: Beatriz Colunga Fidalgo, directora da Autoridade Portuaria

Expediente: SPI.2018.095

O 31.08.2018 tivo entrada no Rexistro Xeral da Xunta de Galicia unha solicitude de información relativa aos bens do patrimonio cultural que puideran estar afectados polo "Proxecto construtivo do apartadoiro ferroviario da PLISAN TT.MM. Salvaterra - As Neves (Pontevedra)".

INFORME

- O instrumento de planeamento xeral vixente no concello de Salvaterra do Miño son as Normas subsidiarias de planeamento (en diante NNSS) do 12.06.1993 e no concello de As Neves é o Plan Xeral de Ordenación Municipal (en diante PXOM) do 13.11.1999.
- A Modificación puntual do proxecto sectorial de implantación da PLISAN foi aprobada definitivamente o 15.05.2012 (DOG nº 108 do 06.06.2012)
- O obxecto da consulta realizada pola Autoridade Portuaria é a remisión de información sobre a existencia de bens do patrimonio cultural próximos que poidan verse afectados polas obras do "Proxecto construtivo do apartadoiro ferroviario da PLISAN TT.MM. Salvaterra - As Neves (Pontevedra)", así como as medidas protectoras ou correctoras a establecer.

Coa dita actuación preténdese dotar á PLISAN dun apartadoiro ferroviario e os seus accesos á Rede Ferroviaria de Interese Xeral, así como o desenvolvemento inicial do Centro Intermodal recollido na "Modificación puntual do proxecto sectorial de implantación da PLISAN".

1. Incidencia da actuación sobre o patrimonio cultural de Galicia

Se ben os instrumentos de planeamento vixentes nos concellos afectados non inclúen nos seus Catálogos de elementos protexidos ningún ben do patrimonio cultural recoñecido ou contorno de protección que se vexan afectados polo ámbito de actuación, o Plan Básico Autonómico¹ (en diante PBA) recolle os seguintes:

- O ben arqueolóxico "Val de Foxos", no concello de Salvaterra de Miño (parroquia de Santa María de Oleiros). Localizado fora do ámbito, cara o noroeste, o seu contorno de protección afecta a área delimitada no proxecto construtivo.
- O ben arqueolóxico "Pesqueira do Cachón", no concello das Neves (parroquia de Santa María de Liñares). Localízase no interior da área delimitada no proxecto construtivo, no sueste.

No ANEXO achéganse os datos dispoñibles no PBA sobre os bens mencionados.

2. Medidas protectoras e correctoras:

- Delimitaranse os bens do patrimonio cultural e representaranse na planimetría do proxecto construtivo. Serán de aplicación os contornos de protección subsidiarios, segundo o artigo 38 da Lei 5/2016, do 4 de maio, do patrimonio cultural de Galicia (en diante LPCG).
- Estableceranse as medidas oportunas que garantan a salvagarda dos bens recoñecidos e formularase unha ordenación respectuosa coa conservación dos ditos bens.
 - Seguiranse os criterios específicos de intervención nos contornos de protección (artigo 46 da LPCG)
 - No relativo ao control arqueolóxico, estarase ao disposto nos artigos 95 e 96 da LPCG e no Decreto 199/1997, do 10 de xullo, polo que se regula a actividade arqueolóxica na CCAA de Galicia.

¹ pode consultarse no seguinte enderezo: <http://mapas.xunta.gal/visores/pba/>

- No caso de que as actuacións previstas no proxecto afecten a algún ben do patrimonio cultural de Galicia ou ao seu contorno de protección, será preciso obter a preceptiva autorización da Consellería competente en materia de patrimonio cultural regulada no artigo 39 da LPCG.

Santiago de Compostela, 19 de setembro de 2018
A directora xeral do Patrimonio Cultural

M^a Carmen Martínez Insua



Diligencia polo que se fai constar que o documento coincide co contido do expediente aprobado inicialmente o 07/07/2023. Xefe do Servizo de Planificación e Ordenación do Solo. Alberto Feijoo Rodríguez

INSTITUTO GALEGO DA VIVENDA E SOLO



CVE: zY0nqthY5DVB1
Verificación: <https://sede.xunta.gal/cve>



ANEXO . Elementos de interese para o patrimonio cultural que poderían verse afectados:



Delimitación do ámbito do proxecto



Bens do patrimonio cultural que afectan ao ámbito (fonte: Visor PBA)



"Val de Foxos"

O contorno de protección afecta ao ámbito
Pertence ao concello de Salvaterra de Miño
Clave: 40048677
Código: GA36050032
Coordenadas xeográficas (X;Y ETRS89 UTM29): 544.419 ; 4.659.620



"Pesqueira do Cachón"

Localizado no interior do ámbito
Pertence ao concello de As Neves
Clave: 40046027
Código: GA36034080
Coordenadas xeográficas (X;Y ETRS89 UTM29): 545.467 ; 4.659.340



INFORME DE LA DIRECCIÓN XERAL DO PATRIMONIO CULTURAL RELATIVO AL SIGUIENTE ASUNTO

Asunto: Contestación a consulta na avaliación de impacto ambiental simplificada do expediente 2021/0152

Proyecto: Proxecto construtivo de apartadoiro ferroviario na PLISAN

Ámbito: Concellos de As Neves e Salvaterra de Miño (Pontevedra)

Promotor: Autoridade Portuaria de Vigo

Remitente: Servizo de Avaliación Ambiental de Proxectos. Consellería de Medio Ambiente, Territorio e Vivenda

Expediente: 03.H.068.2021.001 (Servizo de Arqueoloxía)/ IA3427/2021 (Servizo de Arquitectura)

ANTECEDENTES E FEITOS

O 29.09.2021 tivo entrada no Sistema único de Rexistro da Xunta de Galicia, un escrito do xefe do Servizo de Avaliación Ambiental de Proxectos da Consellería de Medio Ambiente, Territorio e Vivenda, polo que se achega o documento:

Consultas na avaliación de impacto ambiental simplificada do expediente 2021/0152. Proxecto construtivo de apartadoiro ferroviario na PLISAN (Pontevedra) (As Neves e Salvaterra de Miño, Pontevedra).

CONSIDERACIÓNS LEGAIS E TÉCNICAS

1. Disposicións legais a ter en conta, en relación co patrimonio cultural:

- Lei 5/2016, do 4 de maio, do patrimonio cultural de Galicia (DOG núm. 92, do 16.05.2016).
- Lei 7/2008, do 7 de xullo, de Protección da Paisaxe de Galicia (DOG núm. 139, do 18.07.2008).
- Lei 21/2013, de 9 de decembro, de avaliación ambiental (BOE núm. 296, do 11 de decembro).
- Decreto 199/1997, do 10 de xullo, polo que se regula a actividade arqueolóxica na Comunidade Autónoma de Galicia (DOG núm. 15, do 06.08.1997).
- Decreto 19/2011, do 10 de febreiro, polo que se aproban as Directrices de Ordenación do territorio de Galicia (DOG núm. 36 do 22.02.2011).
- Decreto 83/2018, do 26 de xullo, polo que se aproba o Plan básico autonómico de Galicia (DOG núm. 162, do 27.08.2018).
- Decreto 163/2018, do 13 de decembro, polo que se desenvolve a estrutura orgánica da Consellería de Cultura e Turismo (DOG núm. 243 do 21.12.2018).

2. O documento de referencia, remitido polo Servizo de Avaliación Ambiental de Proxectos da Consellería de Medio Ambiente, Territorio e Vivenda, constitúe o Documento Ambiental co obxecto de dar inicio ao proceso de Avaliación de Impacto Ambiental Simplificada do *Proxecto construtivo de apartadoiro ferroviario na PLISAN (Salvaterra de Miño e As Neves, Pontevedra)*, conforme ao disposto no artigo 45 da Lei 21/2013, de 9 de decembro, de avaliación ambiental.

O obxecto do Documento ambiental é definir e valorar o entorno da actuación do proxecto, entendendo como tal o espazo físico, biolóxico e humano no que se inserirán as actuacións previstas, susceptible de ser alterado.

A finalidade é prever a magnitude e natureza dos efectos orixinados pola construción e posta en funcionamento e establecer as medidas correctoras axeitadas que permitan minimizar os impactos ambientais negativos producidos.

As actuacións descritas no documento son promovidas pola Autoridade Portuaria de Vigo.

O proxecto consiste na construción dunha terminal ferroviaria intermodal de mercadorías para conexión do transporte por estrada co de mercadorías.

A Lei 21/2013, recolle no seu artigo 7 "Ámbito de aplicación da avaliación de impacto ambiental" o seguinte:

2. Serán obxecto dunha avaliación de impacto ambiental simplificada:

b) Os proxectos non incluídos nin no anexo I nin no anexo II que poidan afectar de xeito apreciable, directa ou indirectamente, a Espazos Protexidos Rede Natura 2000.

De acordo coa Lei 21/2013 de avaliación, no seu Anexo II recóllense os proxectos sometidos a avaliación ambiental simplificada regulada no título II, capítulo II, sección 2ª, atopándose dentro da lista o seguinte tipo de proxecto:

- Grupo 7. Infraestruturas:

- Construción de vías ferroviarias e de instalacións de transbordo intermodal e de terminais intermodais de mercadorías (proxectos non incluídos no Anexo I).

Ao ser o *Proxecto construtivo de apartadoiro ferroviario na PLISAN (Salvaterra de Miño e As Neves, Pontevedra)* unha terminal intermodal de mercadorías, recollido no Anexo II da Lei 21/2013, someteríase a avaliación de impacto ambiental simplificada.

O estudio dos accesos ao sistema xeral ferroviario e a definición da Área de Actividade Intermodal CI avalíase a través das seguintes alternativas, incluídas en diferentes proxectos desenvolvidos polo promotor, todas razoables e técnica e ambientalmente viables. A seleccionada foi a Alternativa 1:

- Alternativa 0. Manter a situación actual do entorno.

- Alternativa 1. A proposta no Proxecto Construtivo. Consiste na conexión coa RFIG nos PP.QQ. 122.9 e 125.1 da Liña ferroviaria Monforte-Ourense-Vigo, e o desenvolvemento dunha terminal ferroviaria de mercadorías de acordo ao Proxecto Sectorial, incluíndo na terminal unha zona para estacionamento e carga/descarga de vehículos.

- Alternativa 2. A recollida no anteprojecto, autorizado polo ADIF para a conexión coa RFIG.

- Alternativa 3. A recollida no Proxecto Sectorial.

A actuación proposta no Proxecto Construtivo consiste no deseño dunha Estación Terminal Ferroviaria para mercadorías que dispoña de zonas para a súa intermodalidade entre os medios de transporte ferrocarril-estrada, podendo completarse co medio marítimo a través da conexión por estrada co Porto de Vigo pola autovía A-52.

O deseño englobase dentro do ámbito de actuación CI do Proxecto Sectorial para a zona do apartadoiro. Para as conexións coa Liña ferroviaria Monforte-Ourense-Vigo oúpase parte do Dominio Público da liña ferroviaria e zonas anexas no ámbito de protección ferroviaria.

Os elementos que compoñen a terminal ferroviaria, que habilitarán a explotación prevista, de sur a norte, empezando pola vía xeral, son os seguintes:

- En paralelo á vía xeral dispúxose un conxunto de catro vías de 750m de lonxitude útil, conectado nas dúas cabeceiras cos desvíos de acceso á vía xeral.

- Conxunto de catro vías, tamén de 750 m de lonxitude útil, con previsión de operación baixo unha ponte grúa de características 2-4-2, nunha zona prevista para a explotación de contedores.

- Plataforma de almacenamento de contedores.

- Nova vía para mercadorías, cunha lonxitude de 400m.

- Plataforma de almacenamento de mercadorías, de 38,5 m de ancho.

- Unha nova vía de 340m, en recta, para a explotación da terminal de cargas.

- Para posibilitar o movemento de trens entre os grupos de recepción/clasificación/ expedición, contedores e cargas, polo lado Vigo cómpre dispor unha vía mango, en paralelo coa actual vía xeral, tamén de 750 m de lonxitude útil.

- Polo lado contrario, lado Monforte, ao final do grupo de vías de clasificación deseñouse unha campa de automóviles con tres vías para a súa carga e descarga en plataformas para o seu transporte, cunha lonxitude útil de cada unha delas de 250m en recta.



- Nas cabezas do conxunto de vías de clasificación dispuxéronse unhas vías de estacionamento de locomotoras que permitan a normal explotación desta terminal.

- Ao norte do viario que atravesa o ámbito de actuación de lado a lado deseñáronse catro cargadoiros ferroviarios previstos para a explotación de particulares, cada un deles dotado dunha nave cuberta de 200x40m e unha posible praia de carga de 400x100 m.

3. Dende o punto de vista do patrimonio cultural, o documento de referencia fai mención unicamente a dous xacementos arqueolóxicos que figuran no Plan Básico Autonómico (PBA):

- Val de Foxos (GA36050032) (Salvaterra de Miño, Pontevedra).

- Pesqueira do Cachón (GA36034080) (As Neves, Pontevedra).

Asemade, cómpre destacar que na planimetría do proxecto de referencia constan actuacións no ámbito de protección doutos elementos do patrimonio cultural no Termo Municipal de Salvaterra de Miño, que non se mencionan no documento:

- O Castro (GA36050014)

- Castro, As Regueiras, As Antas, Eido Vello (GA36050031)

- Torrón (GA36050015)

Todos os elementos referidos forman parte do Catálogo do Patrimonio Cultural de Galicia, de acordo co establecido na Disposición adicional segunda da Lei 5/2016, do 4 de maio, do patrimonio cultural de Galicia.

Existen outros bens na zona de actuación ou moi próxima a ela, non recollidos no PBA, e que foron localizados e identificados en traballos de prospección arqueolóxica realizados para o proxecto de ETAP e EDAR e de Urbanización das infraestruturas dos sistemas xerais da PLISAN. Trátase do Muíño das Covetas e a súa estrutura pétreas de captación, a carón do regato Xuliana. A raíz destes traballos emitíronse varios informes da Dirección Xeral de Patrimonio Cultural en relación coa proposta de medidas para a súa protección (07.04.2016) e coa posta en valor do conxunto (29.05.2020).

Por outra parte, cómpre destacar o xacemento Pesqueira do Cachón (explotación mineira de época romana), do que consta no arquivo de xacementos arqueolóxicos desta DXPC unha delimitación do ben. De acordo coa dita delimitación que figura na súa ficha, unha boa parte do elemento veríase afectado polas actuacións previstas.

Se ben é certo que parte das actuacións previstas situaríanse en paralelo á liña ferroviaria existente ou en terreos fortemente alterados, non se ten constancia da existencia dalgún tipo de estudo de avaliación do impacto do proxecto sobre o patrimonio cultural existente na zona, baseado nun traballo de campo específico (prospección arqueolóxica) e recompilación documental. Ditos traballos deben permitir contar cunha relación exhaustiva dos elementos do patrimonio cultural existentes dentro do ámbito de estudo (coñecidos ou inéditos a día de hoxe), e cunha delimitación polo miúdo dos mesmos, tendo en conta ademais o grao de alteración de parte dos terreos nos que se implantará a nova infraestrutura.

O documento recolle no seu apartado 7.7. *Medidas para o control arqueolóxico* o seguinte:

a) Delimitar os bens de patrimonio cultural e representalos na planimetría do proxecto construtivo, cos contornos de protección subsidiarios.

b) Establecer as medidas oportunas que garantan a salvagarda dos bens recoñecidos, formulando unha ordenación respectuosa coa conservación de ditos bens.

c) No caso no que as actuacións previstas no proxecto afecten a algún ben do patrimonio cultural ou ao seu contorno de protección, será preciso obter a preceptiva autorización da Consellería competente en materia de patrimonio cultural.

As medidas adoptadas propostas para o control do Patrimonio son as seguintes:

- Para toda a obra a realización dun seguimento e control arqueolóxico, con frecuencia mínima

semanal, para todo o ámbito durante a fase de movemento de terras por técnico competente.

- Para o ben "Val de Foxos" a delimitación do perímetro no ámbito da obra e análise do impacto real por técnico competente.

- Para o ben "Pesqueira do Cachón", o acceso a este ben non se realizou por atoparse en terreos en explotación por una industria mineira sen expropiación efectiva. Propóñese:

▪ Informe sobre a afección ao ben pola actividade proxectada

▪ Tramitación ante a Consellería da preceptiva autorización por afección ao ben incluído no Plan Básico Autonómico.

Cómpre salientar que ditas medidas dan por feita a afección a elementos catalogados, sen que se conte cun estudo previo de avaliación do impacto sobre o patrimonio cultural, que debería realizarse na fase de redacción do proxecto de construción. Dito estudo debe permitir contar con información polo miúdo relativa á delimitación dos elementos do patrimonio cultural, os seus ámbitos de protección, o seu grao de alteración e a afección que xerarían as actuacións proxectadas. Dita información é imprescindible para adoptar as oportunas medidas protectoras e/ou correctoras, tendo en conta en todo caso, que ditos elementos non deberían verse afectados.

Ademais do ámbito de ocupación directa das obras, a prospección arqueolóxica debe contemplar tamén unha banda de 200m dende o límite exterior da súa ocupación, así como dos ámbitos das áreas de instalacións auxiliares, préstamo, acopio, parques de maquinaria etc.

Ditos traballos terá que ser levados a cabo por técnicos/as arqueólogos/as, previa presentación polo promotor, dun proxecto de intervención arqueolóxica que debe autorizar a DXPC, de acordo coa referida Lei 8/1995 e o Decreto 199/97, de 10 de xullo, polo que se Regula a Actividade Arqueolóxica na Comunidade Autónoma de Galicia. En función dos resultados de ditos traballos, estableceranse as medidas protectoras e/ou correctoras, entre as que se deberá considerar, de ser necesario, a adopción de modificacións no trazado.

Debe terse en conta que, de acordo co establecido no Art. 11º. Decreto 199/1997, de 10 de xullo, polo que se regula a actividade arqueolóxica na Comunidade Autónoma de Galicia, nun prazo máximo de 6 meses debe presentarse a Memoria Técnica na que se reflectan os resultados dos traballos arqueolóxicos levados a cabo. No seu caso, e no mesmo prazo, debe presentarse copia da acta de depósito dos materiais arqueolóxicos, o seu inventario e demais documentación complementaria.

Á vista do exposto na análise do documento e consideracións técnicas, nos informes dos servizos técnicos de esta DXPC, e na lexislación vixente de aplicación referida no presente informe, esta Dirección Xeral de Patrimonio Cultural emite o seguinte

INFORME

1. Cómpre levar a cabo unha prospección arqueolóxica do ámbito dos corredores estudados, que permita contar cunha relación detallada dos elementos do patrimonio cultural existentes na zona. Ditos traballos deben contemplar a consulta dos arquivos e catálogos de elementos existentes, así como da información recollida no PBA.

2. Todas as actuacións arqueolóxicas serán realizadas por técnicos/as arqueólogos/as de acordo cun proxecto presentado polo promotor da obra, que deberá ser autorizado pola Dirección Xeral do Patrimonio Cultural, tal e como se estipula no *Artigo 96 da Lei 5/2016, do 4 de maio, do patrimonio cultural de Galicia e no Decreto 199/1997, de 10 de xullo, polo que se regula a actividade arqueolóxica na Comunidade Autónoma de Galicia*. O deseño e execución dos proxectos coordinarase con esta dirección xeral.

O proxecto de intervención arqueolóxica deben conter un programa detallado e coherente que acredite a conveniencia e o interese científico da actividade e avale a idoneidade técnica do/a arqueólogo/a director/a.

3. Debe terse en conta que, de acordo co establecido no Art. 11º. Decreto 199/1997, de 10 de xullo, polo que se regula a actividade arqueolóxica na Comunidade Autónoma de Galicia, nun prazo máximo de 6



meses debe presentarse a Memoria Técnica na que se reflectan os resultados dos traballos arqueolóxicos levados a cabo. No seu caso, e no mesmo prazo, debe presentarse copia da acta de depósito dos materiais arqueolóxicos, o seu inventario e demais documentación complementaria.

Dita memoria técnica debe recoller a relación dos elementos do patrimonio cultural detectados e a súa descrición, así como planimetría na que consten os elementos delimitados e os seus ámbitos de protección.

Dado que non están definidas as alternativas de trazado, nesta fase de proxecto non cabe unha valoración do impacto que cada unha delas xeraría sobre os elementos e os seus ámbitos de protección, quedando emprazada dita valoración para os traballos de campo (prospección arqueolóxica) que se realicen na fase de proxecto na que xa estean definidas ditas alternativas. Ditos traballos deben contemplar unha prospección do ámbito de ocupación de cada alternativa de trazado e unha banda de 200m a cada lado, así como daquelas áreas complementarias a obra tales como vertedoiros, áreas de acopio, etc.

4. En base ós resultados das actuacións arqueolóxicas en cada fase de obra a Dirección Xeral do Patrimonio Cultural decidirá sobre a conveniencia de establecer outras medidas de protección.

5. De ser o caso, de acordo co establecido no referido *Decreto 199/1997*, deberá elaborarse ou actualizar os datos dos xacementos arqueolóxicos cubrindo os modelos normalizados que deberán ser entregados no prazo dun mes desde a finalización do traballo de campo. Así mesmo, as fichas correspondente de elementos inédito, ou de aqueles que fose preciso modificar, recolleran unha delimitación do ben.

A directora xeral do Patrimonio Cultural

M^a Carmen Martínez Insua



Beatriz Colunga Fidalgo
Autoridade Portuaria de Vigo
Praza da Estrela
nº 1
36201 Viño (Pontevedra)

NOTIFICACIÓN

A Dirección Xeral do Patrimonio Cultural ditou a resolución que seguidamente se transcribe na súa integridade:

* * *

Expte. S Arqueoloxía	03.H.068.2022.001
Código SXPA:	CT 102A 2022/084-0

RESOLUCIÓN DA DIRECCIÓN XERAL DE PATRIMONIO CULTURAL POLA QUE SE AUTORIZA A REALIZACIÓN DO PROXECTO DE PROSPECCIÓN ARQUEOLÓXICA PARA O ESTUDO DE IMPACTO SOBRE BENS CULTURAIS DO PROXECTO CONSTRUTIVO DO APARTADOIRO FERROVIARIO NA PLISAN (AS NEVES E SALVATERRA DE MIÑO, PONTEVEDRA)

Antecedentes

1.- O 08.03.2022 a Autoridade Portuaria de Vigo, en calidade de promotora, remitiu unha solicitude de autorización da Dirección Xeral de Patrimonio Cultural (en adiante DXPC) para realizar a actividade arqueolóxica que se describe como segue:

Título do proxecto:

Prospección arqueolóxica para o estudo de impacto sobre bens culturais do proxecto construtivo do apartadoiro ferroviario na PLISAN (As Neves e Salvaterra de Miño, Pontevedra)

Arqueólogo solicitante: **Francisco Alonso Toucido** Autor do proxecto: **Francisco Alonso Toucido**

Promove: **Autoridade Portuaria de Vigo**

2.- O 11.03.2022, logo do exame do proxecto de referencia, o Servizo de Arqueoloxía emite o correspondente informe.

Consideracións Legais

1.- Os artigos 95 e seguintes da Lei 5/2016, do 4 de maio, do patrimonio cultural de Galicia.

2.- O Decreto 199/1997, do 10 de xullo, polo que se regula a actividade arqueolóxica na Comunidade Autónoma de Galicia.

De acordo con todo o indicado, e no exercicio das competencias que teño atribuídas en virtude dos artigos 3 e 8 do citado Decreto 199/1997,

RESOLVO:

1.- Autorizar a **Francisco Alonso Toucido**, en calidade de arqueólogo solicitante, para realizar a *Prospección arqueolóxica para o estudo de impacto sobre bens culturais do proxecto construtivo do apartadoiro ferroviario na PLISAN (As Neves e Salvaterra de Miño, Pontevedra)*, que se clasifica como unha actuación preventiva. O tempo de execución será de **dous días**.

2.- Os traballos suxeitaranse ás seguintes condicións:

- Teranse en conta os condicionantes establecidos nos informes desta DXPC do 03.09.2020 e 09.11.2021, relativos ao proxecto de construción de referencia.
- Na execución dos traballos deberán seguirse os criterios establecidos no proxecto de intervención arqueolóxica autorizado. Calquera modificación deberá ser comunicada á Dirección Xeral do Patrimonio Cultural para a súa valoración.

c) O arqueólogo autorizado deberá comunicar as datas de inicio e remate da actividade. Ao remate da actuación, e nun prazo máximo de dez días, presentarase un informe valorativo da mesma, e no prazo de seis meses a memoria técnica e copia da acta de depósito estendida polo responsable legal do Museo.

Unha copia desta documentación presentarase en soporte dixital.

d) O conxunto da memoria presentarase en soporte dixital, formato PDF ou compatible, asinada dixitalmente, na que se deberá recoller documentalmente a totalidade do proceso de intervención, así como os resultados acadados.

Así mesmo entregarase, como anexo dixital da memoria, de forma presencial ou telemática, en estándares abertos ou de uso xeneralizado, polo menos os seguintes arquivos nos que estea garantida a interoperatividade:

- Fotografías de calidade, xerais e de detalle da intervención, debidamente identificadas.

d) No non previsto nesta resolución, observárase o disposto nos artigos 9 a 16 do citado Decreto 199/1997.

3.- Esta autorización concédese sen prexuízo doutras autorizacións ou licenzas que sexan necesarias, se é o caso, por aplicación doutras lexislacións sectoriais.

Notifíquese esta resolución ás persoas interesadas en cumprimento do artigo 40 da Lei 39/2015, do 1 de outubro, do procedemento administrativo común das administracións públicas (BOE. núm.236, do 02.10.2015).

(Documento asinado electronicamente), 11 de marzo de 2022

A directora xeral do Patrimonio Cultural

Mª Carmen Martínez Ínsua

* * *

Contra esta resolución, que non pon fin á vía administrativa, poderá interpoñer recurso de alzada perante a persoa titular da Secretaría Xeral Técnica da Consellería de Cultura, Educación e Universidade, no prazo dun mes, de conformidade co disposto nos artigos 121 e 122 da Lei 39/2015, do 1 de outubro, do procedemento administrativo común das administracións públicas e co artigo 26.3.c da Lei 16/2010, do 17 de decembro, de organización e funcionamento da Administración Xeral e do sector público autonómico de Galicia.

O que se notifica en cumprimento e para os efectos do artigo 40 da citada Lei 39/2015, do 1 de outubro.

Documento asinado dixitalmente

O subdirector xeral de Conservación e Restauración de Bens Culturais

Manuel Mª Chaín Pérez

Asinado por: CHAÍN PÉREZ, MANUEL MARÍA
Data e hora: 11/03/2022 16:08:40

CVE: IHRCh0h0V7
Verificación: https://sede.xunta.gal/cve



Beatriz Colunga Fidalgo
Autoridade Portuaria de Vigo
Praza da Estrela, nº 1, 36201 VIGO

Asunto: Requirimento de documentación

Proxecto: Proxecto de prospección arqueolóxica para o estudo de impacto sobre bens culturais do proxecto construtivo do apartadooiro ferroviario na PLISAN (As Neves e Salvaterra de Miño, Pontevedra)

Promotor: Autoridade Portuaria de Vigo

Remitente: Autoridade Portuaria de Vigo

Arqueólogo: Francisco Alonso Toucido

Normativa:

- Lei 5/2016, do 4 de maio do Patrimonio Cultural de Galicia.

- Decreto 199/97, que regula a actividade arqueolóxica na Comunidade Autónoma de Galicia.

Código expediente: 03.H.068.2022.001

SXPA: CT 102A 2022/084-0

O 04.02.2022 tivo entrada no rexistro electrónico da Xunta de Galicia, un escrito desa Autoridade Portuaria de Vigo polo que se achega unha solicitude de autorización para levar a cabo os traballos e o *Proxecto de prospección arqueolóxica para o estudo de impacto sobre bens culturais do proxecto construtivo do apartadooiro ferroviario na PLISAN (As Neves e Salvaterra de Miño, Pontevedra)*. Dito proxecto asínao e solicita autorización para levalo a cabo o arqueólogo Francisco Alonso Toucido da empresa TEMPOS ARQUEÓLOGOS, S.L..

En relación á tramitación do mesmo, poñemos no seu coñecemento que en base ao que se establece no Art. 6.1b do Decreto 199/97, de 10 de xullo, polo que se regula a actividade arqueolóxica na Comunidade Autónoma de Galicia, o proxecto de intervención arqueolóxica debe recoller plano topográfico fixando a situación e localización do ámbito do proxecto. O proxecto remitido unicamente recolle un plano xeral na portada do mesmo, aínda que consta un apartado denominado *19. Planimetría*, que non recolle información algunha.

É polo que:

Esa Autoridade Portuaria de Vigo, en calidade de promotora da intervención arqueolóxica, de acordo co establecido no artigo 96.7 da Lei 5/2016, do 4 de maio, do patrimonio cultural de Galicia, deberá remitir un novo proxecto emendado, que recolla planimetría xeral e de detalle na que conste e se delimite o ámbito de obra e as súas características, así como o ámbito de estudo.

(Documento asinado dixitalmente)

O xefe do Servizo de Arqueoloxía

Roberto Pena Puentes



PROCEDEMENTO	CÓDIGO DO PROCEDEMENTO	DOCUMENTO
AUTORIZACIÓN DE ACTUACIÓN ARQUEOLÓXICA	CT102A	SOLICITUDE

DATOS DA PERSOA SOLICITANTE

NOME/RAZÓN SOCIAL	PRIMEIRO APELIDO	SEGUNDO APELIDO	NIF
AUTORIDAD PORTUARIA DE VIGO			Q3667002D
TIPO DE VÍA	NOME DA VÍA	NÚMERO	BLOQUE ANDAR PORTA
PRAZA / PLAZA	DE LA ESTRELLA	1	
PARROQUIA	LUGAR		
CP	PROVINCIA	CONCELLO	LOCALIDADE
36201	PONTEVEDRA	VIGO	VIGO
TELÉFONO	FAX	TELÉFONO MÓBIL	CORREO ELECTRÓNICO
986268000	986268001		apvigo@apvigo.es

E, NA SÚA REPRESENTACIÓN (deberá acreditarse a representación fidedigna por calquera medio válido en dereito)

NOME/RAZÓN SOCIAL	PRIMEIRO APELIDO	SEGUNDO APELIDO	NIF
JESÚS	VÁZQUEZ	ALMUIÑA	36049165T

DATOS PARA OS EFECTOS DE NOTIFICACIÓN

Notifíquese a: Persoa ou entidade solicitante Persoa ou entidade representante

Enviaranse avisos da posta á disposición da notificación ao correo electrónico e/ou teléfono móbil facilitados a seguir:

TELÉFONO MÓBIL CORREO ELECTRÓNICO

986676880 asalvadore@apvigo.es

ELECCIÓN DO MEDIO DE NOTIFICACIÓN PREFERENTE

As persoas obrigadas a relacionarse a través de medios electrónicos coa administración deberán optar, en todo caso, pola notificación por medios electrónicos sen que sexa válida para elas, nin produza efectos, unha opción diferente.

Electrónica a través do Sistema de notificación electrónica de Galicia-Notifica.gal, <https://notifica.xunta.gal>. Só se poderá acceder á notificación co certificado electrónico asociado ao NIF da persoa indicada.

Postal (cubrir o enderezo postal só se é distinto do indicado anteriormente)

As notificacións que se practiquen en papel estarán tamén á disposición da persoa indicada anteriormente no Sistema de notificación electrónica de Galicia-Notifica.gal, para que poida acceder ao seu contido de forma voluntaria.

TIPO DE VÍA	NOME DA VÍA	NÚMERO	BLOQUE ANDAR PORTA
PARROQUIA	LUGAR		
CP	PROVINCIA	CONCELLO	LOCALIDADE

DATOS ESPECÍFICOS DA ACTIVIDADE ARQUEOLÓXICA

TÍTULO DO PROXECTO ARQUEOLÓXICO

ESTUDIO DE IMPACTO SOBRE BENS CULTURAIS DO PROXECTO CONSTRUCTIVO DO APARTADERO FERROVIARIO PLISAN

AUTOR/ES DO PROXECTO

FRANCISCO ALONSO TOUCIDO

DATOS DE LOCALIZACIÓN DA INTERVENCIÓN (concello, lugar, ...)

SALVATERRA-AS NEVES

DATA DO PROXECTO	DENOMINACIÓN DO BEN	CÓDIGO DO XACEMENTO (se é o caso)
31/01/2022	PLISAN	

DATOS DO/DA ARQUEÓLOGO/A DIRECTOR

NOME	PRIMEIRO APELIDO	SEGUNDO APELIDO	NIF
FRANCISCO	ALONSO	TOUCIDO	53611315V
TIPO DE VÍA	NOME DA VÍA	NÚMERO	BLOQUE ANDAR PORTA
RÚA / CALLE	ARQUITECTO DOMINGO DE ANDRADE	12	B
PARROQUIA	LUGAR		
CP	PROVINCIA	CONCELLO	LOCALIDADE
15704	CORUÑA (A)	SANTIAGO DE COMPOSTELA	SANTIAGO DE COMPOSTELA
TELÉFONO	TELÉFONO MÓBIL	CORREO ELECTRÓNICO	
881972767		INFO@TEMPOS.ES	

DATOS DA EMPRESA ARQUEOLÓXICA (non é necesario si coincide coa anterior)

NOME/RAZÓN SOCIAL	PRIMEIRO APELIDO	SEGUNDO APELIDO	NIF
TEMPOS ARQUEÓLOGOS, S.L.			B70608948
TIPO DE VÍA	NOME DA VÍA	NÚMERO	BLOQUE ANDAR PORTA
RÚA / CALLE	ARQUITECTO DOMINGO DE ANDRADE	12	B
PARROQUIA	LUGAR		
CP	PROVINCIA	CONCELLO	LOCALIDADE
15704	CORUÑA (A)	SANTIAGO DE COMPOSTELA	SANTIAGO DE COMPOSTELA
TELÉFONO	FAX	TELÉFONO MÓBIL	CORREO ELECTRÓNICO
881972767			INFO@TEMPOS.ES

A PERSOA SOLICITANTE OU REPRESENTANTE DECLARA

Que todos os datos contidos nesta solicitude e nos documentos que se achegan son certos.

DOCUMENTACIÓN QUE SE PRESENTA

- Proxecto arqueolóxico, segundo o artigo 6 do Decreto 199/1997 que regula a actividade arqueolóxica na Comunidade Autónoma de Galicia, incluíndo solicitude de autorización, orzamento detallado e constancia do seu financiamento, e no seu caso plan de protección ou conservación (o proxecto deberá vir asinado dixitalmente polo arqueólogo director).
- Documentación acreditativa de dispor da experiencia na actividade para a que se solicita autorización do/a arqueólogo/a solicitante (só no caso de non contar con autorizacións anteriores de dirección de actuacións arqueolóxicas similares).
- Autorización da propiedade do terreo ou do ben se é distinta do promotor (a actividade de prospección non necesitará autorización da persoa propietaria).
- No caso das intervencións subacuáticas, certificados de cumprir os requisitos para inmersión e tráfico mariño e os permisos necesarios.
- Aval científico e de apoio á solicitude nas actuacións ligadas a un programa de investigación.

COMPROBACIÓN DE DATOS

Os documentos relacionados serán obxecto de consulta ás administracións públicas. No caso de que as persoas interesadas se opoñan a esta consulta, deberán indicalo no cadro correspondente e achegar unha copia dos documentos.	OPÓÑOME Á CONSULTA
Título superior de estudos de prehistoria e arqueoloxía	<input type="checkbox"/>



INFORMACIÓN BÁSICA SOBRE PROTECCIÓN DE DATOS PERSOAIS

Responsable do tratamento	Xunta de Galicia. Consellería ou entidade á cal se dirixe esta solicitude, escrito ou comunicación.
Finalidades do tratamento	A tramitación administrativa que derive da xestión deste formulario e a actualización da información e contidos da carpeta do cidadán.
Legitimación para o tratamento	O cumprimento dunha tarefa de interese público ou o exercicio de poderes públicos segundo a normativa recollida no formulario, na páxina https://www.xunta.gal/informacion-xeral-proteccion-datos e na ficha do procedemento na Guía de procedementos e servizos. Consentimento das persoas interesadas, cando corresponda.
Persoas destinatarias dos datos	As administracións públicas no exercicio das súas competencias, cando sexa necesario para a tramitación e resolución dos seus procedementos ou para que as persoas interesadas poidan acceder de forma íntegra á información relativa a unha materia.
Exercicio de dereitos	As persoas interesadas poderán acceder, rectificar e suprimir os seus datos, así como exercer outros dereitos a través da sede electrónica da Xunta de Galicia ou nos lugares e rexistros establecidos na normativa reguladora do procedemento administrativo común.
Contacto delegado de protección de datos e máis información	https://www.xunta.gal/proteccion-datos-persoais

Actualización normativa: no caso de existiren diferentes referencias normativas en materia de protección de datos persoais neste procedemento, prevalecerán en todo caso aquelas relativas ao Regulamento xeral de protección de datos.

LEXISLACIÓN APLICABLE

Lei 5/2016, do 4 de maio, do patrimonio cultural de Galicia.
Decreto 199/1997, do 10 de xullo, polo que se regula a actividade arqueolóxica na Comunidade Autónoma de Galicia.
Orde do 22 de setembro de 2016 pola que se adaptan e incorporan á sede electrónica da Xunta de Galicia os procedementos administrativos de prazo aberto da Consellería de Cultura, Educación e Ordenación Universitaria.

SINATURA DA PERSOA SOLICITANTE OU REPRESENTANTE

JESÚS VÁZQUEZ
ALMUÍÑA -
36049165T

Firmado digitalmente
por JESÚS VÁZQUEZ
ALMUÍÑA - 36049165T
Fecha: 2022.02.04
11:22:08 +01'00'

Lugar e data
VIGO, 4 de FEBRERO de 2022

aplicada





CONSELLERIA DE CULTURA, EDUCACION E UNIVERSIDADE

Dirección Xeral de Patrimonio Cultural

A/A: Directora Xeral do Patrimonio Cultural

Complexo Administrativo San Caetano, Edificio 3-2º

15781 SANTIAGO DE COMPOSTELA

Vigo, a 04 de febrero de 2022

EXPEDIENTE: PROYECTO CONSTRUCTIVO DEL APARTADERO FERROVIARIO DE LA PLISAN. TT.MM. SALVATERRA – AS NEVES (PONTEVEDRA).

ASUNTO: Evaluación de Impacto Ambiental Simplificada. Respuesta a Informe de la Dirección Xeral do Patrimonio Cultural.

S/EXP: 03.H.068.2021.001 (Servizo de Arqueoloxía)/IA3427/2001 (Servizo de Arquitectura)

Muy Sra. Mía,

En relación a su Informe de Respuesta de fecha 17/11/2021, en el que se requiere llevar a cabo una prospección arqueológica del ámbito de la obra, que permita conta con una relación detallada de los elementos del patrimonio cultural existentes en la zona, esta Autoridad Portuaria

NOTIFICA

- Que se realizará un Proyecto de Prospección Arqueológica, llevado a cabo por el técnico arqueólogo D. Francisco Alonso Toucido, que se presenta para su autorización por la DXPC.
- Si no hay inconveniente, se llevarán a cabo los trabajos proyectados y, en función de los resultados de estos trabajos, se establecerán las medidas protectoras y/o correctoras necesarias.
- Fruto de estos trabajos, se presentará posteriormente la Memoria Técnica en la que se reflejen los resultados de los trabajos arqueológicos llevados a cabo.

Se adjunta Proyecto de Prospección Arqueológica para su autorización.

Sin otro particular, reciba un cordial saludo.

La Directora de la Autoridad Portuaria de Vigo

BEATRIZ	Firmado digitalmente
COLUNGA	por BEATRIZ COLUNGA
FIDALGO -	FIDALGO - 36123676Z
36123676Z	Fecha: 2022.02.04
	11:09:42 +01'00'

Fdo.: Beatriz Colunga Fidalgo

www.apvigo.com

raza da Estrela nº 1, 36201 VIGO - C.I.F. Q - 3667002 - D
teléfono +34 986 268 000 - Fax +34 986 268 001 - E-mail: apvigo@apvigo.es



CV: zY0mqh3W/b1/ Verification: https://sede.xunta.gal/





12- GAS NATURAL FENOSA



Condicionantes Particulares UNIÓN FENOSA distribución

Es de nuestro interés poner en su conocimiento los condicionantes que habrá de observar en los trabajos en proximidad de instalaciones propiedad de UNION FENOSA distribución:

- La información aportada es confidencial y de uso exclusivo para el que se solicita, siendo responsabilidad del solicitante el uso indebido de la misma.
- El plano que se les envía refleja la situación aproximada de las instalaciones de alta, media y baja tensión propiedad de UNION FENOSA distribución.
- Los datos contenidos en **los planos tienen carácter orientativo**: corresponden a lo registrado en nuestros archivos hasta el día de la fecha, lo cual no puede ser interpretado como garantía absoluta de responder fielmente a la realidad de la ubicación de las instalaciones graficiadas. En algunas ubicaciones, solo se dispone de información de acometidas de BT, por lo que es necesario la correcta ubicación de la red de BT "in situ".
- El envío de esta información no supone la autorización ni conformidad por parte de UNION FENOSA distribución al proyecto de obra en curso, ni exonera a quienes lo ejecutaran de las responsabilidades en que incurran por daños y perjuicios a nuestras instalaciones.
- Si el inicio de la ejecución material de los trabajos objeto de esta solicitud es posterior a tres a meses de la fecha actual deberá solicitar de nuevo los servicios existentes para garantizar el grado de actualización de la información.
- **En la zona solicitada pueden existir redes eléctricas propiedad de clientes cuyos trazados no se reflejan con fiabilidad en los planos anexados, por lo que deberán acudir al titular de las mismas para conocer exactamente su ubicación y trazado.**
- Igualmente se indica que en las proximidades de las redes eléctricas pueden existir otras canalizaciones complementarias destinadas a la transmisión de datos, por lo que deberán extremarse las precauciones cuando se realicen trabajos en sus inmediaciones.
- De acuerdo al RD223/2008, ITC-LAT-06, apartado 4.11 deberán comunicar el inicio de las actuaciones.
- Antes del inicio de los trabajos es condición imprescindible la correcta ubicación "in situ" de las instalaciones, por lo que **5 días hábiles** antes de comenzar los trabajos o de realizar calas de investigación debe ponerse en contacto con el responsable de UNION FENOSA distribución, indicado en la descarga, para identificar las instalaciones en campo, enviando al efecto el escrito que se anexa al final de este condicionante. **Es imprescindible citar en la misma la referencia indicada en la solicitud de la información a través de la plataforma de internet**
- Queda prohibido el acopio de materiales o equipos sobre las canalizaciones eléctricas, arquetas, ventilaciones o tapas de acceso, garantizándose en todo momento el acceso a las instalaciones a fin de efectuar los trabajos de mantenimiento y conservación adecuados.

 MINISTERIO
DE FOMENTO

Puerto de Vigo

Autoridad Portuaria de Vigo

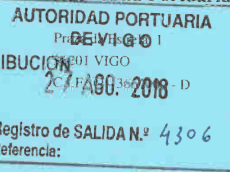
 Teléfono 986 268 000
Fax 986 268 001
E-mail apvigo@apvigo.es
www.apvigo.com

GAS NATURAL FENOSA - UNION FENOSA DISTRIBUCION
Mantenimiento Galicia
 Avda. de Arteixo 171
 15007 A CORUÑA

EXPEDIENTE: PROYECTO CONSTRUCTIVO DEL APARTADERO FERROVIARIO DE LA PLISAN. TT.MM. SALVATERRA – AS NEVES (PONTEVEDRA)

ASUNTO: Solicitud de información

Actualmente la UTE GPO Ingeniería y Arquitectura SLU-Galaicontrol SL está redactando para la Autoridad Portuaria de Vigo el PROYECTO CONSTRUCTIVO DEL APARTADERO FERROVIARIO DE LA PLISAN. TT.MM. SALVATERRA – AS NEVES (PONTEVEDRA), ubicada en los concellos de Salvaterra do Miño y As Neves.

Con esta actuación se pretende dotar a la PLISAN de un apartadero ferroviario y sus accesos a la Red Ferroviaria de Interés General, así como el desarrollo inicial del Centro Intermodal recogido en la **Modificación Puntual del Proyecto Sectorial de Implantación de la PLISAN**, aprobado definitivamente el 15/05/2012 (DOG nº108 de 06/06/2012).

Para la correcta realización del Proyecto se solicita **información sobre los servicios de su titularidad** que puedan verse afectados por las obras.

Se adjunta plano con la localización del proyecto y la actuación propuesta.

Con el fin de disponer de la información necesaria en la redacción del Proyecto, se solicita y agradece su remisión a la mayor brevedad posible.

Finalmente, indicamos que para cualquier aclaración o datos complementarios que consideren oportunos pueden dirigirse a Manuel Barredo (UTE GPO-Galaicontrol, P.T.L. de Vigo Rúa B. Valladares 36314 VIGO (Pontevedra); T. 680 663 100; mbarredo@gpogroup.com).

Sin otro particular reciba un cordial saludo.

Vigo, 2 de agosto de 2018

La Directora de la Autoridad Portuaria

 Fdo.: Beatriz Colunga Fidalgo

- Siempre que por la ejecución de los trabajos las instalaciones eléctricas afectadas queden al descubierto se comunicará al responsable indicado de UNION FENOSA Distribución, procediendo el contratista a proteger y soportar las canalizaciones eléctricas de acuerdo a las indicaciones de éste. Esta circunstancia se mantendrá el tiempo mínimo imprescindible.
- La Empresa que ejecute trabajos en las proximidades de instalaciones de UNION FENOSA Distribución deberá tener en el lugar de trabajo los planos de las instalaciones existentes en la zona.
- Deberá comunicarse a UNION FENOSA Distribución la aparición de cualquier registro o accesorio complementario de la instalación eléctrica, identificado como tal, o que presumiblemente se crea pueda formar parte de ella, siempre que no esté definido en los planos de servicios suministrados.
- Si para la correcta ejecución de las obras fuera necesario modificar el emplazamiento de nuestras instalaciones, se deberá realizar con carácter previo al inicio de las obras la correspondiente solicitud de retranqueo a través del portal <http://www.unionfenosadistribucion.com>, y después "Gestiones en línea" y "Desvío de líneas", o bien desde este enlace https://conexionesdered.unionfenosadistribucion.com/portals/peticion.do?_ga=2.237786368.1456029075.1526985676-798970911.1466063105
- Si los trabajos a realizar afectan a tapas de arquetas, ventilaciones o tapas de acceso a instalaciones será necesario restituirlas a la nueva cota de rasante, dejando las instalaciones afectadas libres de materiales de obra.
- En el supuesto de sufrir daños en sus instalaciones UNION FENOSA distribución se reserva el derecho a emprender las acciones legales que considere oportunas, así como reclamar las indemnizaciones a que haya lugar.
- Todos los daños a personas e instalaciones de UNION FENOSA distribución o de sus clientes que pudieran producirse como consecuencia de las obras, serán por cuenta y riesgo del promotor o ejecutor de las mismas, incluso los derivados de un eventual corte de suministro eléctrico.
- Si el inicio de la ejecución material de los trabajos objeto de esta solicitud es posterior a tres a meses contados desde la fecha actual deberá solicitar de nuevo los servicios existentes para garantizar la actualización de la información.
- Con objeto de garantizar la seguridad de las personas y de las instalaciones, cuando las obras a realizar sean canalizaciones (gas, comunicaciones, agua, etc.), se tendrá en cuenta la exigencia de distancias mínimas de separación en paralelismos y cruzamientos entre servicios de acuerdo a la reglamentación vigente (RD223/2008, REBT 2002, RD1955/2000) Se adjunta tabla resumen:

Distancia Cruzamiento

Cruzamiento	Energía eléctrica	BT	0,10 m
		AT	0,25 m
Telecomunicaciones		0,20 m	
Agua		0,20 m	
Gas		0,20 m	
Paralelismo	Energía eléctrica	BT	0,10 m
		AT	0,25 m
	Telecomunicaciones		0,20 m
	Agua		0,20 m
	Gas	P < 4 bar	0,20 m
P > 4 bar		0,40 m	

En el caso de que no puedan mantenerse las distancias mínimas indicadas debe informarse a UNION FENOSA distribución, para adoptar las medidas de protección que se consideren convenientes.

- Los trabajos en proximidad se efectuarán con medios manuales, quedando prohibido por razones de seguridad la utilización de medios mecánicos, permitiéndose exclusivamente el uso de martillo mecánico de mano para la rotura del pavimento.
- Para dar cumplimiento a la legislación vigente en materia de prevención de riesgos laborales, le informamos de los **riesgos de las instalaciones eléctricas**:
 - Al objeto de dar cumplimiento a lo establecido en el R.D. 171/2004 sobre coordinación de actividades empresariales, y para garantizar la seguridad de sus trabajadores, UNION FENOSA distribución informa a la empresa solicitante que las instalaciones representadas en los planos adjuntos se encuentran **en régimen normal de explotación**, es decir, **CON tensión y CON carga**.
 - El solicitante **queda obligado a** adoptar las medidas preventivas que sean necesarias de acuerdo a los condicionantes de instalación mencionados anteriormente y aquellas otras que pudieran ser necesarias en función de los riesgos de la actividad a desarrollar. Así mismo queda obligado a transmitir las medidas preventivas derivadas del párrafo anterior a sus trabajadores o terceros que pudiera contratar.
 - En la ejecución de los trabajos que realice deberá cumplir, además de la normativa general de prevención de riesgos laborales, específicamente con lo dispuesto en el RD 1627/1997 sobre obras de construcción, y en el RD 614/2001 sobre protección de los trabajadores frente al riesgo eléctrico.
 - En esta información de riesgos no se contemplan los riesgos derivados del trabajo a realizar por los trabajadores de la empresa solicitante o sus empresas de contrata, siendo responsabilidad de ésta o de sus empresas de contrata la evaluación de los mismos y la adopción de las medidas preventivas que sean necesarias.





- Si para ello fuese necesario disponer de más información acerca de las instalaciones, rogamos nos lo soliciten por escrito y con anterioridad al inicio de los trabajos.
- Ponemos a su disposición el teléfono de nuestro Centro de Atención al Cliente para que comuniquen de inmediato cualquier incidencia que pueda suponer riesgo: 900 333 999 (24 horas durante todos los días del año)

ESTAS INSTRUCCIONES ESTARÁN DISPONIBLES PERMANENTEMENTE EN EL LUGAR DE TRABAJO.



Comunicación de Comienzo de Ejecución de Obras y /o Solicitud de Trazado de Redes

- En relación a la petición de fecha....., presentada por el solicitante sobre los planos de servicios afectados (PSA) por las obras a realizar en:
 - calle:
 - municipio:
 - provincia:

y con Nº de solicitud de información de la plataforma **INKOLAN:** 

- El solicitante (marcar lo que proceda):
 - Comunica el comienzo de la ejecución de las obras
* al menos con 48 horas hábiles de antelación
 - Fecha prevista de comienzo:
 - Solicita el trazado de las redes subterráneas
* al menos con 5 días hábiles de antelación respecto al comienzo de la ejecución de las obras

UNION FENOSA Señalización en campo (Trazado de líneas subterráneas)

distribución

- A las horas del día se procede a informar y señalar el trazado de las Redes Subterráneas situadas en la zona afectada por las obras:
 - en presencia de D./D^a. :
 - con DNI:
 - en calidad de Trabajador/Encargado/Jefe de Obra /Otros (especificar) :
 - de la empresa ejecutora de los trabajos [razón social] (si distinta de peticionario especificar relación con el mismo):

- Observaciones sobre el terreno:

EN LA REALIZACIÓN DE TRABAJOS EN LAS PROXIMIDADES DE LÍNEAS SUBTERRÁNEAS DEBERÁ TENERSE EN CUENTA Y CUMPLIR TODAS LAS MEDIDAS DE SEGURIDAD QUE SE CONTEMPLA EN EL DIR11 (DOCUMENTO DE INFORMACIÓN DE RIESGOS DE LÍNEAS ELÉCTRICAS SUBTERRÁNEAS) ENTREGADO JUNTO A LA DESCARGA DE LA PLATAFORMA , donde se informan de los riesgos y medidas preventivas, así como las medidas de emergencia a aplicar en caso de urgencia. En cualquier caso el conocimiento de esta DIR11 no habilita al solicitante de información a la manipulación ni modificación de las mismas, en cuyo caso deben dirigirse a nuestro departamento de Provisiones de Servicio.

En el día de de
Por Union Fenosa Distribución (si contrata, indicar cuál) Por la Empresa:

Fdo:

Fdo:

RELLENAR POR UNIÓN FENOSA distribución

Líneas eléctricas subterráneas			
Referencia	Versión	Fecha	
DIR11	3	Diciembre de 2016	Página 1 de 14

1. OBJETO

Proporcionar, tanto a los trabajadores propios, como a las empresas que acceden a las instalaciones, la información de riesgos y medidas preventivas, así como las medidas de emergencia a aplicar en caso de urgencia, de las instalaciones tipo de UFD. Esta información, conjuntamente con el Estudio/Estudio Básico de Seguridad y Salud, o según proceda, con los documentos de Seguridad y Salud entregados a la firma del contrato también será utilizada por las empresas que realizan obras o prestan servicios a Unión Fenosa Distribución S.A., para la redacción del Plan de Seguridad y Salud, o bien el documento de Evaluación de Riesgos y Planificación de Medidas Preventivas.

2. DEFINICIONES

2.1 Descripción de la instalación.

Agrupación de conductores eléctricos, bajo envoltente aislante, en grupo de tres, que transportan energía eléctrica bajo tierra.

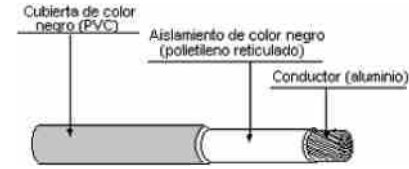

2.2 Características de la instalación.

Hay que distinguir los siguientes tipos de cables.

- Según el tipo de aislamiento
 - a) Aislamiento en papel impregnado en aceite viscoso.
 - b) Aislamiento de polietileno reticulado.
- Según el nivel de tensión
 - a) de BAJA tensión con valor de tensión nominal hasta 1Kv
 - b) de MEDIA tensión con valores de tensión nominal de 15 Kv, 20 Kv o 45 Kv

Los cables utilizados en las líneas eléctricas subterráneas son de tipo aislado y su instalación será de los siguientes tipos.

Cables directamente enterrados. Los cables empleados en redes subterráneas están constituidos por un conductor, generalmente de aluminio y ocasionalmente de cobre, y diferentes capas de aislantes. El aislante es papel impregnado de una mezcla a base de aceite mineral, polietileno o polietileno reticulado.