

NOME DA ÁREA:
NOMBRE DEL AREA: **PARQUE EMPRESARIAL DE CABANA DE BERGANTIÑOS**

PROVINCIA:
PROVINCIA: **CORUÑA (A)**

ÁREA FUNCIONAL:
AREA FUNCIONAL: **CORUÑA (A)**

COMARCA:
COMARCA: **BERGANTIÑOS**

CONCELLO:
AYUNTAMIENTO: **CABANA DE BERGANTIÑOS - ZAS**

PROMOTOR:
PROMOTOR: **IGVS/XESTUR GALICIA, S.A.**

ESTADO:
ESTADO: **En estudo**

XESTORA:
GESTORA: **IGVS/XESTUR GALICIA, S.A.**

SUPERFICIE ÁREA:
SUPERFICIE AREA: **270.883 m²**

SUPERFICIE NETA:
SUPERFICIE NETA: **244.846 m²**

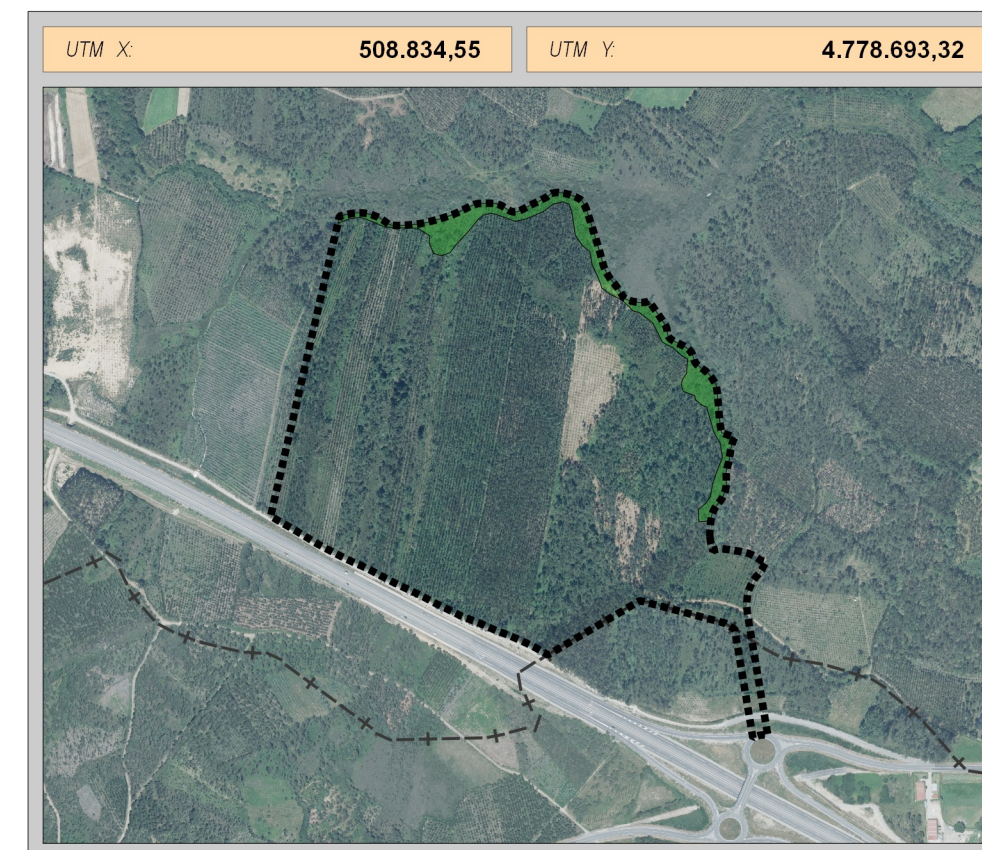
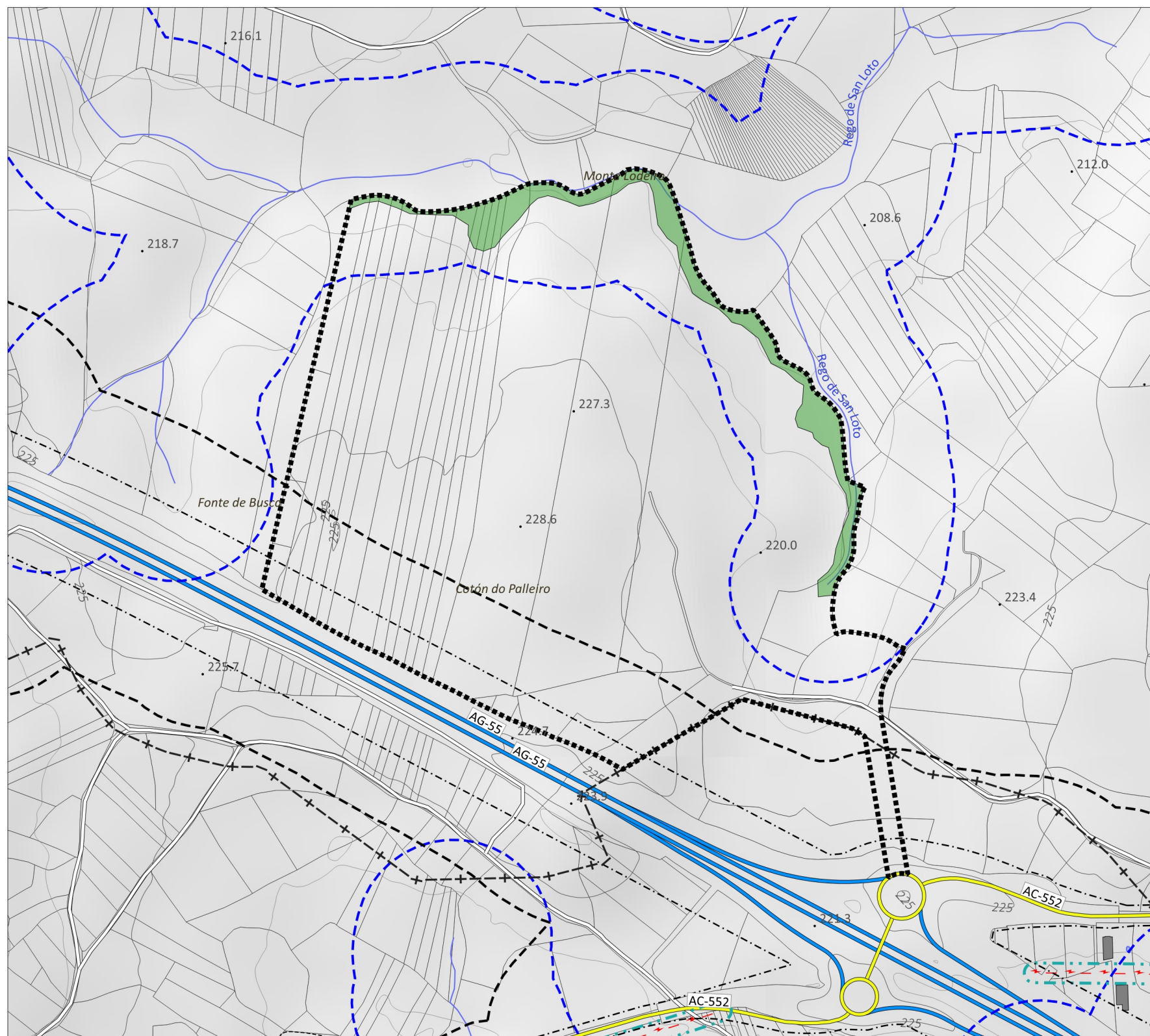

UTM X: **508.834,55** UTM Y: **4.778.693,32**

DELIMITACIÓN Delimitación Área Empresarial Espazos Libres Propostos Reserva Viaria Proposta PATRIMONIO CULTURAL Ben/Elemento Protexido Delimitación do Ben/Elemento Contorno de protección CAMIÑO FRANCÉS Trazado do Camiño Delimitación B.I.C. Delimitación Zona de Respecto OUTROS CAMIÑOS DE STGO. Traza do camiño Territorio histórico	INFRAESTR. COMUNICACIÓN Limite de edificación (estradas) Afeción de estradas Afeción de ferrocarris INFRAESTR. SERVIZOS Afeción de liñas eléctricas Afeción de oleoducto (15,24m) Afeción de gasoducto (5m) Afeción antenas de telecom. SERVIDUMES AERONÁUTICAS SS.AA. segundo o R.D. SS.AA. segundo o P.D. Zona de Servizo Aeroportuario Área do terreo que vulnera a servidume aeronáutica	REDE HIDROGRÁFICA Dominio Público Hidráulico Zona de Servidume Zona de Policía Zona de fluxo preferente Inventario de Zonas Húmidas RISCO INUNDACIÓN FLUVIAL T = 100 anos T = 500 anos AFECCIÓN MINEIRAS DE TIPO HIDROEOLÓXICO Restricións Máximas Restricións Medias Restricións Mínimas	REDE DE COMUNICACIÓN ESTRADAS DO ESTADO Autoestrada-Autovía Estrada convencional Estrada A-59 REDE ESTRUTURANTE Autoestrada-Autovía Estrada convencional REDE COMPLEMENTARIA Autoestrada-Autovía Estrada convencional REDE LOCAL Estrada convencional P.S. REDE VIARIA OURENSE Vías propostas Reserva viaria REDE FERROVIARIA Líña de alta velocidade Líña convencional
--	--	--	--

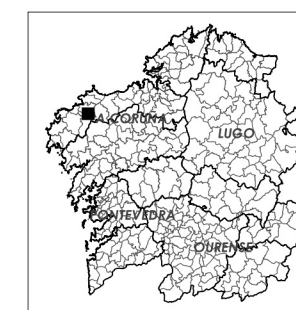

INSTITUTO GALEGO DA VIVENDA E SOLO

MONTEOLIVA ARQUITECTURA, S.L.P.
APROBACIÓN DEFINITIVA

MODIFICACIÓN PUNTUAL Nº2 DO PLAN SECTORIAL DE ORDENACIÓN DE ÁREAS EMPRESARIAIS NA COMUNIDADE AUTÓNOMA DE GALICIA
MODIFICACIÓN PUNTUAL Nº2 DEL PLAN SECTORIAL DE ORDENACIÓN DE ÁREAS EMPRESARIALES EN LA COMUNIDAD AUTÓNOMA DE GALICIA

Designación do plano:
Desarrollo de análise

Ordenación
Criterios:

Fichas resumo dos novos Parques Empresariais propostos e modificados
Fichas resumen de los nuevos Parques Empresariales propuestos y modificados

PARQUE EMPRESARIAL DE CABANA DE BERGANTIÑOS

Nº plano: **PORD 01FICHAS_01**
Nº páxina: **1 / 2**

ESQ. 15.000

Dilixencia pola que se fai constar que o documento coincide co contido do expediente aprobado definitivamente polo Consello da Xunta o 21.12.2023.
 Xefe do Servizo de Planificación e Ordenación do Solo
 Alberto Feijoo Rodríguez

INSTITUTO GALEGO DA VIVENDA E SOLO



CVE: DZ5tcbp8y1
 Verificación: https://sede.xunta.gal/cve



NOME DA ÁREA:
NOMBRE DEL ÁREA: **PARQUE EMPRESARIAL DE CABANA DE BERGANTIÑOS**

PROVINCIA:
PROVINCIA: **CORUÑA (A)**

ÁREA FUNCIONAL:
ÁREA FUNCIONAL: **CORUÑA (A)**

COMARCA:
COMARCA: **BERGANTIÑOS**

CONCELLO:
AYUNTAMIENTO: **CABANA DE BERGANTIÑOS - ZAS**

PROMOTOR:
PROMOTOR: **IGVS/XESTUR GALICIA, S.A.**

ESTADO:
ESTADO: **En estudo**

XESTORA:
GESTORA: **IGVS/XESTUR GALICIA, S.A.**

SUPERFICIE ÁREA:
SUPERFICIE ÁREA: **270.883 m²**

SUPERFICIE NETA:
SUPERFICIE NETA: **244.846 m²**

DETERMINACIÓNS

DETERMINACIONES

DETERMINACIÓNS VINCULANTES:

Elementos da estrutura xeral e orgánica:

- Acceso viario: O estudo de tráfico e mobilidade do instrumento de desenvolvemento analizará e determinará o tipo e localización do acceso ao sector dende as infraestruturas viarias existentes e establecerá, de ser o caso, a necesidade de realizar obras de reforzo ou ampliación das mesmas en resposta ás novas demandas de tráfico.
- Abastecemento de auga: O abastecemento de auga ao sector realizarase dende a nova infraestrutura realizada por Augas de Galicia en base ao *Proxecto de construción de abastecemento de auga potable a Nantón e Anós*, Setembro 2008, formado polas seguintes infraestruturas: Captación de auga no río Anllóns, Estación de Tratamento de Auga Potable (ETAP), Sistema de impulsión dende ETAP a depósito de aproximadamente 5.2 km de lonxitude, Depósito regulador (≥ 702 m³) e Tubaxe de distribución de aproximadamente 5.1 km de lonxitude.
- Saneamento de augas residuais: O instrumento de desenvolvemento contemplará unha EDAR industrial que conte cun tratamento biolóxico con sedimentación secundaria ou outro proceso no que se respecten os requisitos do T.2^o. Conducción por gravidade dende a EDAR ata o punto de vertido situado no Rego de San Loto, de aproximadamente 350 m de lonxitude. O instrumento de desenvolvemento analizará a localización da EDAR co obxecto de minimizar a afección sobre a zona húmida.
- Zonas verdes e espazos libres: propónse unha banda verde de separación e respecto aos canles situados no linde norte do sector.

Natureza: O instrumento de desenvolvemento incorporará un estudo ou caracterización do medio físico e biótico con especial observancia sobre a dinámica hídrica asociada aos terreos en chaira, onde pode ter relevancia o desenvolvemento da braña e a súa biocenose asociada.

Ciclo hídrico: Dada a escasa pendente do chan na zona central e sur do ámbito, o instrumento de desenvolvemento analizará a problemática potencial do drenaxe das augas de choiva, incorporando na urbanización dispositivos e técnicas de drenaxe urbana sustentables.

DETERMINACIÓNS ORIENTATIVAS:

- Acceso viario: O acceso ao sector realizarase preferentemente dende as glorietas de conexión da AG-55 coa AC-552, en consonancia coas determinacións vinculantes sobre acceso viario.
- Recoméndase restaurar con especies propias de hábitats higróturbosos e de breixeiros húmidos nas áreas alteradas por plantacións dentro das futuras zonas verdes.

AFECCIÓNS SECTORIAIS: augas e estradas. As liñas de afeccións gráfanse no plano da presente ficha e nos correspondentes planos de información.

DETERMINACIONES VINCULANTES:

Elementos de la estructura general y orgánica:

- Acceso viario: El estudio de tráfico y movilidad del instrumento de desarrollo analizará y determinará el tipo y localización del acceso al sector desde las infraestructuras viarias existentes y establecerá, de ser el caso, la necesidad de realizar obras de refuerzo o ampliación de las mismas en respuesta a las nuevas demandas de tráfico.
- Abastecimiento de agua: El abastecimiento de agua al sector se realizará desde la nueva infraestructura realizada por Augas de Galicia en base al *Proyecto de construcción de abastecimiento de agua potable a Nantón y Anós*, Septiembre 2008, formado por las siguientes Infraestructuras: Captación de agua en el río Anllóns, Estación de Tratamiento de Agua Potable (ETAP), Sistema de impulsión desde ETAP a depósito de aproximadamente 5.2 km de longitud, Depósito regulador (≥ 702 m³) y Tubería de distribución de aproximadamente 5.1 km de longitud.
- Saneamiento de aguas residuales: El instrumento de desarrollo contemplará una EDAR industrial que cuente con un tratamiento biológico con sedimentación secundaria u otro proceso en el que se respeten los requisitos del T.2^o. Conducción por gravedad desde la EDAR hasta el punto de vertido situado en el Rego de San Loto, de aproximadamente 350 m de longitud. El instrumento de desarrollo analizará la localización de la EDAR con el objetivo de minimizar la afección sobre la zona húmeda.
- Zonas verdes y espacios libres: se propone una banda verde de separación y respeto a los canales situados en el linde norte del sector.

Naturaleza: El instrumento de desarrollo incorporará un estudio o caracterización del medio físico y biótico con especial observancia sobre la dinámica hídrica asociada a los terrenos en planicie, donde puede tener relevancia el desarrollo de la braña y su biocenosis asociada.

Ciclo hídrico: Dada la escasa pendiente del suelo en la zona central y sur del ámbito, el instrumento de desarrollo analizará la problemática potencial del drenaje de las aguas de lluvia, incorporando en la urbanización dispositivos y técnicas de drenaje urbana sostenibles.

DETERMINACIONES ORIENTATIVAS:

- Acceso viario: El acceso al sector se realizará preferentemente desde las glorietas de conexión de la AG-55 con la AC-552, en consonancia con las determinaciones vinculantes sobre acceso viario.
- Se recomienda restaurar con especies propias de hábitats higróturbosos y de brezales húmedos en las áreas alteradas por plantaciones dentro de las futuras zonas verdes.

AFECCIONES SECTORIALES: aguas y carreteras. Las líneas de afecciones se grafían en el plano de la presente ficha y en los correspondientes planos de información.

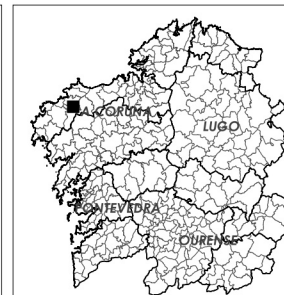

MODIFICACIÓN PUNTUAL Nº2 DO PLAN SECTORIAL DE ORDENACIÓN DE ÁREAS EMPRESARIAIS NA COMUNIDADE AUTÓNOMA DE GALICIA
MODIFICACIÓN PUNTUAL Nº2 DEL PLAN SECTORIAL DE ORDENACIÓN DE ÁREAS EMPRESARIALES EN LA COMUNIDAD AUTÓNOMA DE GALICIA

MONTEOLIVA ARQUITECTURA, S.L.P.
APROBACIÓN DEFINITIVA

Designación do plano:
Desarrollo de planes: **Ordenación**

Fichas resumo dos novos Parques Empresariais propostos e modificados
Fichas resumen de los nuevos Parques Empresariales propuestos y modificados

PA RQUE EMPRESARIAL DE CABANA DE BERGANTIÑOS

Nº plano:
Nº plano: **PORD 01FICHAS_01**

Nº páxina:
Nº páxina: **2 / 2**

